臺灣日日新報 夕刊 八月十三日
夕刊定價一部二錢
編輯兼發行人 佐々木
發行所 臺灣日日新報社
基隆支局 臺中支局 臺南支局 花蓮港支局 大阪支局 東京支局

コクヨ帳簿

上海の戰線擴大

便衣隊が來襲 わが將兵も應戰 けさ陸戰隊の發表

【上海十三日發同盟至急報】午前十時海軍陸戰隊發表—午前九時十五分より北四川路橫濱橋附近アイシス劇場附近に於いてわが將兵は附近民家に潛む便衣隊の襲擊を受けわが將兵は目下應戰中である

【上海十三日發同盟至急報】陸戰隊は十三日午前九時十五分より寶樂安路、北橫濱橋方面一帶の便衣隊から襲擊を受けたので應戰を開始した、支那側は早くも我方の後方攪亂を始め便衣隊は陸戰隊本部附近の民家に入り込み目下我が掃蕩隊と交戰中

八里橋でも戰鬪開始

【上海十三日發同盟】八里橋方面に於ても支那側は不法攻擊に出て午前十時五十分彼我の間に戰鬪を開始されつゝある

知恩院へ拳銃發射

【上海十三日發同盟至急報】支那便衣隊は午前十時三十分寶樂安路西方空家の屋上より海軍クラブ前知恩院に向け拳銃を發射した爲め我陸戰隊は直ちに應戰之を解消させた

市廳舍を保安隊に提供

【上海十三日發同盟】市政府は交通不便を表面の理由として佛租界に隣接せる楓林橋の旧市政府跡に移轉する旨十三日發表した、右は江灣に在る市政府廳舍が保安隊根據地に提供された爲である

支那大銀行は休業

【上海十三日發同盟】去る十日營業を停止した中央銀行以外の中國銀行、交通銀行、浙江銀行、實業銀行の各支那大銀行は全部休業の模樣

兪市長が逆宣傳

【上海十三日發同盟】戰鬪開始と共に上海市長兪鴻鈞は逸早く逆宣傳をなしロイテル通信社を通じ日本軍が攻擊を開始せる爲め我軍が應戰した旨發表した

千愛里方面に銃彈落下

【上海十三日發同盟至急報】午前十時北四川路エキステンションの千愛里街同盟通信社合宿所附近に閘北方面より射出す敵の小銃彈が盛んに落下しつゝあり

北四川路一帶は交通止

【上海十三日發同盟至急報】北四川路一帶は午前九時より一切交通止となつた

今曉六時を期し 我軍砲門を開く

南口の殘敵に向つて

【○○にて十三日同盟特派員發】兩軍對峙の内に緊張の一夜を明した○○部隊は南口鎭舊市街方面に據り尚ほ頑強に抵抗中の殘敵掃蕩の爲め今曉六時を期し一齊に砲門を開き敵陣地に向け攻擊を開始した

我步兵部隊は包圍攻擊

【○○にて同盟特派員十三日發】南口鎭旧市街の殘敵に對する砲擊開始を合圖に步兵部隊も一齊に行動を開始し一氣に敵を殲滅すべく包圍攻擊中

夕刻迄には完全掃蕩

【○○にて同盟特派員發】皇軍の正確なる砲擊に敵陣は見る〳〵破壞されつゝあり、十三日夕刻までには南口一帶の敵を完全に掃蕩する見込

麥倉部隊長重傷を負ふ

【天津十三日發同盟】支那駐屯軍司令部發表—わが○○部隊は十二日早朝南口附近の陣地を攻擊中なりしが午後八時三十分南口を完全に占據せり、この戰鬪における彼我の損害は詳細不明なるも麥倉部隊長は負傷(右大腿部骨折貫通銃創)を負つた、生命に別條なし

津浦、平漢兩線で逆襲 敵は大打擊を受けて敗退

【天津十四日發同盟】支那兵は津浦、平漢、平綏の三方面より一昨日來逆襲に轉じ、津浦、平漢兩線では忽ち反擊せられ多大の損害を蒙つて敗退したが、難攻不落を誇る平綏線の南口の敵は一昨日來次々に陷落し昨夜遂に南口鎭はわが軍の手に歸し敵は全く戰意を失ひ敗走中である、しかし更に後方陣地には支那軍が續々集中しをりわが軍は息をもつかせず追擊を行つてゐる

一萬の敗殘兵が 不敵の陣形整備 滄縣の中央軍と呼應

【天津十二日發同盟】天津再攻擊を企圖し獨流鎭南方に續々集結した第三十八師の敗殘兵は五百名を數ふるに至り益々我に對し挑戰的態度に出るに至つたのでわが方は十二日斷乎これに鐵槌を加へ北方に四散せしめた、然し天津を後に控へ殘敵の侵入を防ぐべき獨流鎭附近は高粱畑に蔽はれ近接容易なるをもつて寸毫の油斷も許されず、然も靜海方面に數百、南方馬廠には一萬の敗殘兵が集結しつたと言はれ滄縣の中央軍と相待つて不敵の陣形を整へてゐる

蟲の良い聲明

【南京十三日發同盟】國民政府外交部スポークスマンは昨十二日夜盧溝橋事件より虹橋事件に至る日支兩國關係に關する聲明を發表したが其の内容は事件の擴大は悉く日本側の責任なりとしてわが方を誹謗したもので、上海における時局逼迫緊張は日本側が上海に兵力を增強した為め支那側も對抗的に自衛手段を執りつゝあるもので責任の一切をわが方に擦りつけ自己の立場を獨善的に弁護した蟲の良いものである

海軍極度に緊張

省部、首腦が重要協議

【東京十三日發同盟】海軍では上海の諸情勢が極度に緊張し一觸卽發の險惡なる狀況を呈するに至つたので十三日朝來伏見軍令部總長宮殿下を始め奉り米内海相、山本次官、豐田軍務局長、島田軍令部次長、近藤第一部長等省部首腦は緊密なる連絡の下に重要協議を遂げたが、更に午前十時には大角、末次、高橋、藤田の四軍事參議官の參集を求め上海方面の情勢を報告すると共に種々打合せを遂げ、海軍省、軍令部共極度の緊張を示してゐる

香港駐屯英兵 上海に向ふ

【香港十三日發同盟】上海駐在英國領事の要求に依り香港駐屯のロイヤル・ウェルチ聯隊の第二大隊約九百五十名は上海警備の為十三日英國船で香港を出發上海に向ふ事となつた

陸軍首腦部も けさ重要協議

【東京十三日發同盟】杉山陸相は十三日の臨時閣議に臨むに先立ち午前八時三十分官邸に梅津次官、後宮軍務、阿南人事兩局長其他首腦部を招致、十二日夜近衞首相の私邸に開かれた四相會議の決定に基づき重要協議を遂げた

明年度豫算總額は 四十億突破の情勢 各省概算書の提出遲る

【東京十三日發同盟】明年度豫算の編成は北支事變の勃發、特別議會の開會等のため各省要求概算書の提出が遲れ十二日までに主計局に提出されたのは外務、拓務、司法三省にすぎず例年に比し相當遲延してゐる、これがため大藏省では目下各省に對し速かに概算書の提出方を督促してゐるが相當遲延は免れぬ模樣で本格的に豫算編成に着手する時期は早くとも九月初旬となるものと見られる、然して右豫算は陸海軍國防計畫の遂行を主として事變發生前早くも卅四億台を豫想されてゐたのであるが事變發生に依る事件費の追加豫算增加に伴ふ物價騰貴と依つて總額は更に膨脹し事變今後の推移如何では或は四十億突破の情勢を豫想されるに至つた

更に臨時議會

事件費追加豫算案を提案 豫算編成方針も再檢討か

【東京十二日發本社特電】北支事變が重大化する一方、上海の形勢も樂觀を許さざる情勢となつたため政府は更に臨時議會を召集し北支事件費追加豫算の協贊を仰ぐことに略方針が決定したがかかる事件費の膨大化につれ明年度豫算編成方針に對しこの際根本的再檢討を行ふ必要に迫られて居る、卽ち明年度豫算は當然北支事變に對する根本的解決を目標に編成さる可きで、この為には軍事費の急膨張は止むを得ざることであり、これを補ふために一般行政費に對して徹底的削減を加へ從來の國防の充實、國民生活安定の二本立の方針を一擲し專ら軍事費中心の編成方針に改へる可しとされてゐる

儀禮を受けて 畑中將離臺 明朝八時廿二分臺北發

前軍司令官畑中將は十四日午前八時二十二分臺北驛發臺南へ向ふが午前七時四十分參謀長以下軍幕僚を隨へ乘馬で軍司令部を出門、表門から步兵第一聯隊前へ、法院前通り總督府前道路上に整列せる步兵第一聯隊の儀仗隊の儀禮を受け在鄉軍人會、學校學生生徒一般市民の見送り裡に驛へ向ひ驛前廣場の步兵第一聯隊儀仗隊の儀禮を受けて驛發、古莊軍司令官以下官民の見送り裡に出發、台北市役所東北側に放列を布く山砲兵大隊の發射する禮砲轟く中を基隆に向ふ事になつてゐる

▲遠山猛一氏(台中州警務部長)十三日來北(朝陽號)

二局長一課長の歸任期

【東京十三日發本社支局特電】中島殖産局長は十一日歸任の途についたが森田財務局長は明日離京神戸より森岡長官と同船する、なほ田總務課長は來る十六日離京歸任の豫定である

森岡長官 東京出發 官民見送裡に

【東京十三日發本社支局特電】森岡長官は豫定通り本日午後九時四十分東京驛發列車で須田秘書官、宅殖局長を隨へ田端、藤田兩局長、刈田台銀副頭取、華南銀、許丙兩氏その他官民多數の見送り裡に歸任の途に上つた、豫定のコースで歸臺すべく長官夫人は明日出發神戸より同船する筈

拓務辭令

【東京十二日發同盟】拓務省令
台灣專賣技師に任ず(六等待遇) 倉屋 正孝

人事

▲森田俊介氏(新竹州内務部長)十三日來北(朝陽號)
▲土井彌太郎氏(台南州警務課長)十三日内地より歸台

無絃琴

北方の綏遠から南下して來た中央軍の八十九師は、昨年晩秋ごろ起つた綏遠事件の當時、綏遠省に入つたもので、その頃"日本軍を擊退した"と大ボラを吹き飛ばし、中央軍を詰め切つてゐたのだが、この八十九師も南口鎭の戰に據り我軍のため小つぴどく叩かれ、物の哀れを止めてゐる▲この南口は、北平から二十五里、大行山脈の山麓にあり、之から約五里の奥に天下九塞の一たる居庸關がある▲南口は上古から匈奴の侵入を防ぐために城壁を繞らし要害とした地、李直戰爭では此地で國民軍と奉天軍と對峙した歷史もある▲陸軍では既報の如く七月附大佐十三名、中佐二十名、少佐四十三名、大尉二十二名、中尉三十三名、少尉一名を他兵科から航空兵科に轉科を發令したが、台灣軍關係では山内高級參謀の外前台灣步兵第一聯隊長桑名卓男大佐、前台灣軍司令部附相京正夫少佐等が航空兵科に轉じた▲尚同日附航空兵科への轉科中佐四名、少佐五名も發令、その中に前台灣步兵第二聯隊大隊長の田中俊士少佐がある。

その日その日

○上海で火蓋が切られる、火藥の上で火いぢりしてゐる惡戯の眧、火がつかねば不思議千万

○丁度、北支に於ける廿九軍の場合と同樣、上層部の意思は下達せず、ヤレ〳〵の無軌道的爆跡のみが幅を利かす

○帝国海軍の自制や隱忍をも、水泡化せしめんとするか、支那の惡獸、殆ど底なし—哭

○繰返し言ふ、一端、膺懲の火蓋が切られた以上、徹底的であるのだ、甘く見ることの危險を想へ

○内台時差の撤廢實行が、チリヂリ、バラ〳〵、"斷行"の潮時をはづす不利の一例

○海運界は、多事も多事、超多事である、台灣でも既定のドック計畫、促進の要なきか

浮標のごとき女 (65)

尾崎士郎作 梁川剛一畫

豪雨來 (四)

「マミ！」

と、清衛が思ひつめたやうな聲で言つた。

「あんたはゴマ化してばかりゐる、何時だつてさうだ——ね、お願ひだからゴマ化さないでほんとのことを言つて？」

弟が扉をあけて出ていつた。三重子が胸をつかれた思ひでもぢもぢしてゐるうちに清衛はいきなり上半身を起きあがらせ、兩手で三重子の手を挾むやうにしつかりとにぎりしめた。

若々しさに燃えるやうな眼の色である。——三重子は今まで男の眼がこんなに美しく輝くのを見たことがないやうな氣がした。

何故さうなるのか、と、思はず自分に投げかけた疑問に肯定的な答をあたへてから、しかし、かたちだけは今まで何の用意もなかつた自分が、男の思ひがけない眞劍さに度膽をぬかれたといふ受身の姿勢に變りながら

「いけない——いけない」

と、小聲で呟くのであつた。まるで、心がずるずると落ちてゆくやうな氣もちである。これは現實につながりのないことだと自分に言ひきかせるときにかへつてあたらしい魅力を感じる。

たれひとり氣づかないと思ふとたのしさが深まるやうな氣がするのである。

「マミ……」

「何さ？」

雨はいよ〳〵ひどくなつたらしい。

「僕、こんど海を背景にして、あんたがその着物で立つてゐるところを描きたいな——とても素的だ」

うすい青磁色にこまかい唐草模樣を浮かせた明石にクリーム色の帶をしめた三重子の姿にうつとりとした視線を投げた。

「ねえ、マミ」

「何よ？」

「あんたはのんきだなア」

と、心の不平をこめてしみじみいふ清衛に三重子はびつくりしたやうな顏を向けて

「まア、どうして？」

「僕——一月さんに話さうと思ふんだけれど？」

「何をさ？」

「僕たちのことだよ」

その聲で三重子は彈かれたやうに上體を硬直させた。そして、伏眼になつたまま

「さう——それもいいかも知れないわね。いつかはきつとわかるにきまつてゐるんだから」

「ほんと」

清衛はこみあげてくる感激に唇を顫はせてゐる。

「ほんたうにさう思つてくれるの？」

「ええ、それはね」

三重子はしづかに眼をつぶつて首を橫に振りながら

「あんた、言へる？」

「言へるさ——だけど、あんたは僕のためにどんな犧牲でもしてくれる？」

「さア」

と、微笑をぐつとおさへて

「——でも、そんなに短兵急に考へることなんかないぢやないの。それよりもあたしは子供のことで一ぱいよ」

「子供？」

「ええ——あんただつて子供みたいなもんだけれど、母親の氣持といふものは大へんなものよ」

「マミ——そんな、そんな生ぬるいのはいやだ。僕、マミのことを何でも知つてるんだよ。ねえ、お願ひだから僕といつしよに暮す氣もちになつてくれない？」

女の言葉一つで生きてはゐないといふ眼の色であつた。清衛は額に落ちかかる髮の毛をうるさうにかきあげた。

北支事變血戰記
北平特派員 河村五郎手記
壯烈無比！皇軍の大活躍 この豪勇を見よ！
支那兵は強いか弱いか 山中峯太郎
噫！二等兵の死 岡島 二
日の出 九月特大號 責行激甚！大評判！！
特輯 海と山
特輯 映画競艶
特輯 新作って名人大會
讀切小説傑作集 讀切傑作四篇！！
肺病全快體驗集 百發百中全快せしめた醫師の體驗を始め
慰問袋に『日の出』
毎日申込多數！
特價 六十錢
東京 牛込 新潮社 發行

來らば來れの構へも 賴母しい海軍省
海相官邸に次官も泊り込み 超非常時の編成陣

（東京十三日發本社特電）一報毎に緊迫した情勢を傳へる上海電報を圍んで十二日夜の海軍省は深更まで山本次官を始め島田軍令部次長、豐田軍務局長など首腦部全部居殘り米内海相が四相會議から歸るのを待ちかねて海相官邸で再び會議だ、島田軍令部次長、豐田軍務局長が官邸を辭したのは午前一時近くそして山本次官は其儘海相官邸に居殘つた、大臣、次官が一つ屋根の下に眠ると云ふ非常時編成振り、副官室は夜もすがら煌々と電燈が點つてその儘徹夜、來らば來れの構へは賴母しい

果敢な我軍の猛擊
味方歩兵を見捨てて良鄕から 支那軍裝甲列車で逃ぐ

【〇〇十二日發本社特電】十二日午前記者は良鄕城に到り皇軍〇〇部隊の激戰の跡を視察、岡崎部隊長より中央軍逆襲の模樣を詳に聞くを得た、良鄕城は一面の高粱畑に圍まれ城壁は高さ三丈三重の城門を有する堂々たる城だ、支那軍は暗夜を利用して不敵にもこの城壁に梯子をかけ一擧に良鄕の奪還を企てたのだ記者等一行は先づ迂回して南門より城内に入る

樓上に は大日章旗が朝風に靡き城内を固める〇〇の歩哨の姿にも悠然たる落着が見えてゐる城内に入ると民家は此の際こにも扉を閉ざし街路には人ッ子一人見えぬ唯軒毎に急造の日章旗が掲げられてゐる、先づ岡崎部隊長を訪れて敵の襲撃の所を見せて貰ふ敵は裝甲列車で北上約一千の

歩兵は 列車を捨て良鄕城を包圍し長い梯子をかけ城壁を攀ぢ上つて來たのだ午前一時城壁上の歩哨が暗夜に蠢動する敵影を發見銃火を浴びせた急報に接して驅け付ける皇軍の將兵、慌てて攀ぢ上る敵兵城壁上に壯烈な白兵戰が展開されたのだ小賢しくも襲ひ來つた敵兵も我が得意の白兵戰には一とたまりもない暗に閃く銃光裡に交戰一時餘敵軍は多數の死體を城壁の内外に

遺棄し て退却し去つた敵は皆中央軍兵士で立派な鉄兜をかぶり中央軍の徽章をつけてゐる敵の裝甲列車はこの間列車砲を以て間斷なく城内目掛けて撒砲射撃を行つたので我が〇兵〇〇名は西門を開いて群がる敵軍に突入、之を蹴ちらし更に長驅して裝甲列車を襲擊したがその猛擊に敵は歩兵を見捨てて全速力で逃げた

四百の在留支那人
天津、青島航路船で引揚げ

【神戸十三日發本社特電】日支關係は愈々切迫在留支那人に引揚げ〇電が飛ぶなどさすがの支那人も緊張し十二日には神戸發の天津、青島航路船は之等引揚げ支那人で滿員の盛況を呈し約四百名に達した

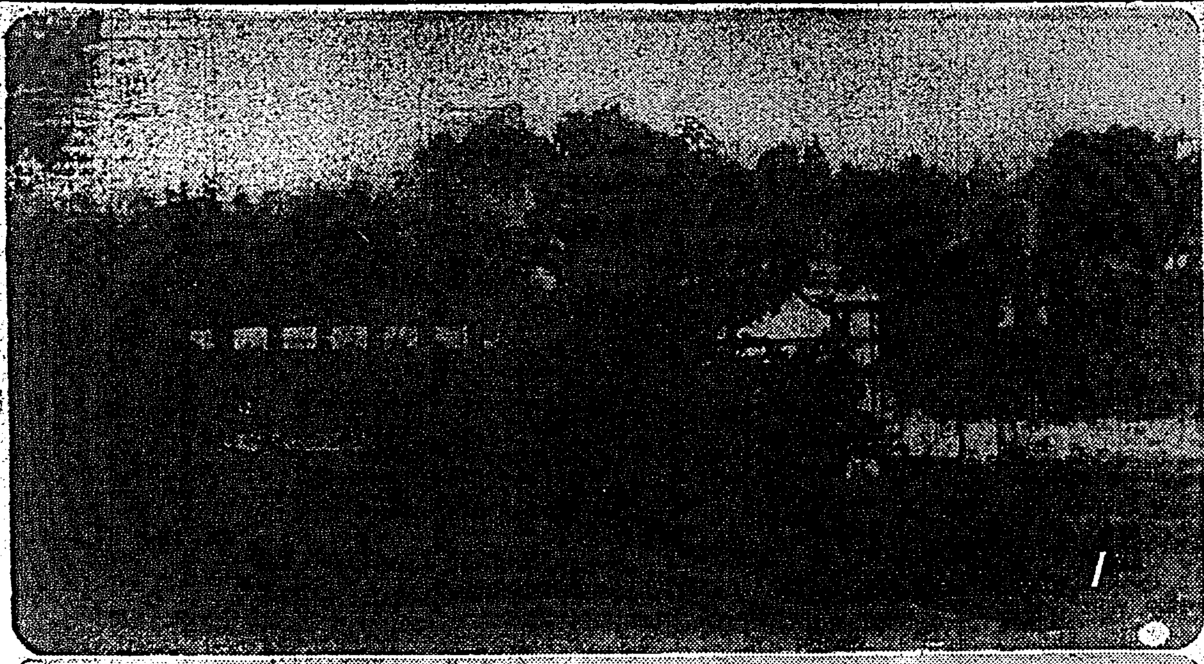

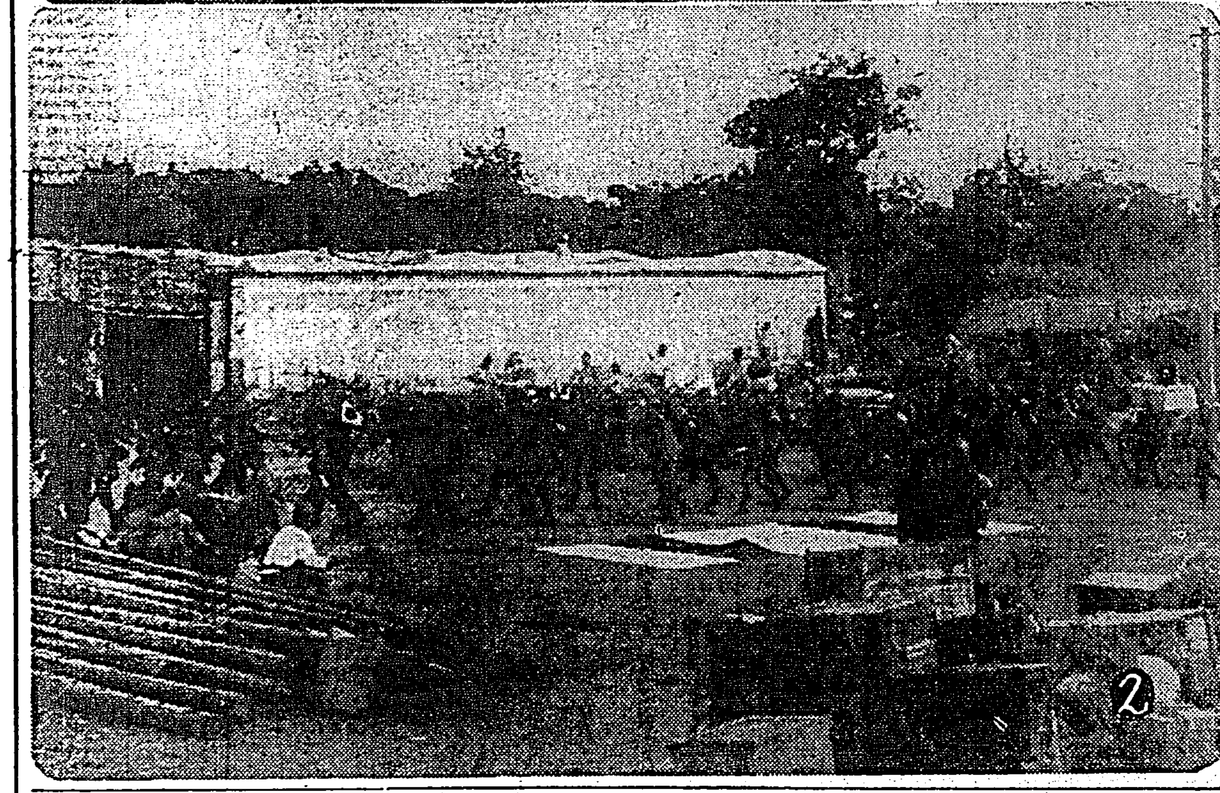

北支事變畫報 1、火災を起す〇〇城 2、〇〇へ入城の〇〇部隊（陸軍省検閲濟）

原節子さんが千人針奉仕 眞夏の直射光線を浴びて巷は何處も千人針奉仕で一ぱいだ、世界の戀人原節子さんは去る六月大阪へ歸朝の挨拶に行つた〇非常時風景を街頭に目撃し戰線に〇を捧げる銃後の護りとして奉仕の一針を縫つた「わたし歸朝初めて千人針の一針を縫はして戴きましたの」と感激をこめてゐた【寫眞は千人針を縫ふ原節子さん】

蘇州領事館員の一行
中央軍の包圍を突破して着滬

【上海十三日發同盟】十二日蘇州領事館を引揚げた一行は市川領事代理引率の下に總員八名十二日午前三時領事館を出發、蘇州より十三日午前三時上海南站着、即時總領事館に入つた、一行は二十時間に亘り中央軍の包圍を漸く突破したものである

中央軍の集結は なかなか大規模
市川蘇州總領事代理語る

【上海十三日發本社特電】蘇州避難邦人を引率し前後二十時間に亘り極度の緊張裡に漸く上海に無事到着した、市川蘇州總領事代理はほつとして左の如く語つた

自分は情勢の急變を知らず蘇州より直ちに上海に向ふつもりだつたが蘇州、崑山間の中央軍は集結のため蘇州、上海間の客車運轉が中止され止むなく蘇嘉鉄道に依り蘇州出發、嘉興に赴き上海に無事到着した、期せずして

上海を 包圍する中央軍の圍みを突破して中央軍集結の背後より上海に到着するを得た譯だ、途中の戰爭氣分は想像以上で蘇州で第八十七師の前線部隊と野砲十數門を載せた長蛇の如き列車、嘉興では杭州方面より蘇州方面に移動する歩兵を滿載した四列車と擦れ違つたが蘇州、崑山間の中央軍集結は相當大規模、且つ有力のものである事が想像される嘉興驛では自分達の乘車する殆んど頭の

直前で 抗日團數十名が交互に抗日旗を振り猛烈な侮辱罵聲を浴びた、〇上部隊輸送列車の他軍用品陸軍築用鉄材及び材木を滿載した貨車數列車を見たが支那側もなかなか腹を入れて一戰やると云ふ意氣込が充分感ぜられた

兵隊爺さんが 將兵に勅諭お守
一萬枚作成して提出

【基隆電話】兵隊爺さんとして有名な基隆船越旅館波多野十太郎氏は豫て軍人に賜はりたる勅諭五ヶ條を謹記したる小さなカード型の御守りを作り軍人始め各方面に配布してゐたが今回北支事變に際り現地にある我が將兵の士氣を鼓舞する爲め更に右御守一万枚を作成し立派な桐の箱に收めて送ることになり十三日憲兵分隊に出頭手續き方依賴した

大阪で非常警備の協議

【大阪十三日發本社特電】大阪府警察部では十二日府下全署長會議を開き非常時下に於ける商都大阪の非常警備につき協議、府下七〇の警察官を總動員して準戰時非常警備、暴利取締、流言蜚語、スパイ等の取締を强化、日本の心臓部たる京都大阪の護りを固くする事になつた

發動機船・北方澳沖で 激浪に襲はれ沈沒
乘組員七名が溺死

【基隆電話】基隆市〇〇〇〇船舶所有東沿岸航路の發動機運搬船第二南澳丸（四九屯）は十二日午後一時二十分米、南京豆等百袋を積んで花蓮港發基隆に向ふ途中同夜八時頃北方澳沖合一浬半に差掛つた際、激浪の爲め突然沈沒、乘組員九名中一名は辛うじて救助され殘り八名は直ちに救命ブイを身につけて南方澳に泳ぎ着かんとしたが〇〇七名は溺死、〇〇〇〇〇を泳いで午後十一時頃南方澳にたどりついた船長〇吉保実の知らせによつて蘇澳郡より〇〇〇〇

更に船長を救助

【蘇澳電話】第二南澳丸遭難の報に蘇澳郡では第二南澳丸外發動機船二隻に消防組員、壯丁團員等を分乘せしめ現場に急行附近を搜査したが暗夜と高浪のため作業意の如くならず午前一時一先づ打切り十三日午前九時より更に搜査を開始午前十時十九分に至り〇〇〇〇〇〇〇〇〇〇〇〇〇〇〇〇〇〇〇〇〇〇……四五張万生（三五）基隆市仙洞町八七黃禎海（三四）中華民國福建省惠安縣張福山（三八）蘇澳郡蘇澳庄蘇澳一八八彭進發（三九）淡水郡淡水街油車口字油車口九四蔡金土（三三）淡水郡淡水街竿蓁林字庄司内六五黃水來（三八）は何れも行方不明につき目下引續き搜査中

新颱風
臺灣より遠ざかる

那覇南東海上より台灣に向つて接近しつつあつた七二二ミリの强烈な新颱風は十三日午前五時頃台灣の東北東四〇〇キロ海上に接近し基隆を去る東北東三五〇キロ海上にさしかかり十二日夜半から十三日朝にかけ北部地方一帯に驟雨を降らせたが十三日午前五時以降、北に轉向して進行中後で更に北々東に轉向し漸次台灣より遠ざかる模樣である。

盆祭の費用を そのまま國防獻金
丸一組船内苦力一同が

【基隆電話】基隆名物盆祭中止の本紙記事は既報各方面に非常なセンセーションを捲き起し好評を博してゐるが之に感激した丸一組船内苦力一同は朝刊を見て直ちに緊急會議を開き先に盆祭の費用百廿円をそのまま國防獻金することになり十三日苦力頭が代表となつて基隆署に出頭手續き方を依賴した

金銀紙燒却廢止の奉告祭
新竹市生活改善會

【新竹電話】新竹市生活改善會では既報の如く十三日午前十時より城隍廟に於て中元祭竝びに金銀紙燒却廢止奉告祭を擧行したが擧式には池田市尹、石渡〇長、大槻少年〇〇所長其の他來賓關係者多數臨席内地人僧侶によつて讀經、讀經、奉告文朗讀などあつて午前十一時目出度く終了解散した

郷軍城南分會の簡閲點呼豫習實施

台北市城南分會では本年度簡閲點

全島の司法長官會同
二十三、四の兩日

全島司法長官會同は來る二十三、四の兩日に亘り高等法院會議室に於て開催することに決定、兩日は各法院長、檢察官長、支部上席判官、檢察官が出席する右會同に於ては特に時局に鑑み司法精神の確立、人事の刷新充實、人材簡拔の諸点が强調されるものとみられる

高雄州瀆職警官ら 原審通りに求刑
證人申請は全部却下

元高雄州刑事課司法係兼搜査係主任警部安江長外五名に係る瀆職事件の控訴審第二回公判は十三日午前九時半開廷、弁護人側の二十餘名にのぼる證人申請は全部却下となり松村檢察官は次の如く原審通り求刑した

收賄側
懲役一年二ヶ月 相當額追徵 安江長
懲役一年二ヶ月 相當額追徵 田中豐作
懲役十ヶ月 相當額追徵 李金水

贈賄側
懲役二ヶ月 林杜
懲役四ヶ月 陳進發
罰金百五十円 林阜

定期空路

1機は十三日午前九時七分台北を出發、乘客は佐藤正一氏（台北帝大教授）等六名

▲内台線十三日も上下便は沖繩附近の颱風で航行危險のため何れも出發を中止した、之で内台線は一往復缺航となつた

▲島内東線下り便花蓮港行スーパ

【あすの天氣】

北部地方 南西の和風曇一時驟雨
東部地方 西の和風曇一時驟雨
南部地方 南西の和風曇後晴時々驟雨
西部地方 南西の和風曇後晴驟雨

各地温度（十三日午前十一時）

恒春	二七・八	台中	三一・三
台東	三〇・六	台北	二七・三
高雄	三〇・一	基隆	二八・六

今晩の映畫

◎國際館 1 台日發声ニュース 2 運河のそよ風 3 春の流れ
◎芳乃館 1 東日大每北支事變ニュース 2 お龍妖艶記 3 吉田御殿
◎大世界館 1 パラマウントニュース第四十四報 2 要塞道中 月と共に 3 台日ニュース 4 松五郎乱れ星
◎新世界館 1 テキサスの旋風 2 パ社ニュース第四十二報 3 極樂武士道 4 日本晴甲州街道
◎タイゲキ 1 台日發声ニュース 2 豪華一代娘 3 北支事變ニュース 4 朱と緑（前篇）

……無效ナリ…… 昭和十二年八月十三日 臺北市……町三一番地 黃元愷

時局流行歌 皇軍躍進 唄 内本實 あゝ戰友 唄 井田照夫 ならゝ丸 日本の同胞よいざ歌はん哉 新興大泉映畫化 臨時發賣 各一枚一円 タイヘイレコード 大日本蓄音器株式會社

イカリソース 日本一の産額 日本一の信用 日本一の品質

伊豆椿ポマード 事變だ！キチッとした頭髪ハリキッた氣持 頭髪のホルモン劑 美髪は紳士道 伊豆椿香油本舗 大槻彩芳園

喘息 アストマン 往診代用新藥 大學病院公立病院一般有名醫家並に藥局に賞用せらる

キングジョージウヰスキー

生徒募集 晝間 夜間 活動寫眞應用設備 内容全島一 毎月十日開始 公認 東洋自動車講習所 臺北市蓬萊町

愛國歌 國境の旗風 慰問袋を コロムビアレコード

梅毒の短期療法 神戸市

全同胞よ唄へ！熱血たぎる軍國感激譜!! 軍国子守唄 新人 鹽まさる唄 力強い母性愛の中に祖國を思ふ熱情迸る キングレコード

家庭と婦人

選びかた冠りかたで上品にも野暮にもなる

婦人帽はお顔や服装と相談して

夏の婦人帽子に褐色のストローか、練地布地のものが多く好んで冠ります。その選び方と冠り方によつて、野暮にも上品にも見えるものです。滑稽な感じから言へば上手な選び方と冠り方をしてゐる人は少いと申されませう。

帽子を選ぶ場合の注意として、お顔や服装によつて変へる事が大切です。更に比較的ツバの広いもの中にスッポリかくれる様なかぶり方をしないで、なるべく上向きにお顔の線をよく出す様に考へて欲しいものです。丸顔の人が丸いクラウンのものを冠るのはいよく丸く見せますから、丸いのを避けるとか、同じ丸いものでも、折込みのあるものとか変化のあるものを選んで欲しいものです。角顔の方は角ばつた帽子ではいよく角顔が強調されますから、丸みのあるものとか、ツバの変化のあるものとか、柔かな感じのものを選んで欲しいものです。

次に長い顔の人はツバ相当ひろくても決してをかしな事はありませんが、出来るだけ深めに冠つてお髪の一方を美しくカールかウエーブしてお髪をなるべく出す様にする事です。そして、お耳出しの時は、耳かざりをすると一層引立ちます。そして長い顔の方は、帽子の外に線の縦の細かい小さい帽がよろしうございます。

また眼鏡をかけてゐる人がツバのない角ばつた帽子を冠つてゐるのを見かけますが、これは眼鏡のみ目立ちますから、帽子にネットをつけるとか、造花その他リボンで飾りをつけるとかして欲しいものです。

要するに、帽子もお髪の一部と考へて、美しいカールやウエーヴやお顔の輪廓をなるべくかくさない様に上品にかぶつてほしいものです。そして、一つの帽子でもリボンや装飾を変へる事によつて又新しい感じが出ますから、色々の帽子を求められぬ場合はこの工夫をして下さい。

白とか黒とかは誰方でもよく似合ひますが、極端に派手な帽子は服装との調和を十分考へなければなりませんから注意いたさねばなりません。又お求めの時は徒らに流行に捉はれずに、自分の顔と相談して、その前後、横の線の美しいものを鏡に向つてよく研究してこれならよいと思つた帽子をお選び下さい（野田サエ子）

身の上相談

相談相手もなく思案に余る身の上の問題で御相談になりたい方は手紙で身の上相談係宛御申込み下さい。電話や面会はお断りします。

問　分戸独立したい

私は二十七歳になる男です。八つの時父が急病で母と私等兄妹三人を残して死にました。其の時の生活苦は比する物もなき有様で、祖父より譲り受けた約三千円位のねうちある家屋を質し其の収入を兄の学資に使ひ母の生長を母が待つた次第です。私は公学校を卒業してから兄弟して店員や会社の給仕に勤め、その給料を生活費の足しにしたり自分の夜学の費用にしたりして今日迄やつて来たのです。兄は今某会社員で三年ほど前に結婚しました。当時は睦じかつた私共兄弟も兄嫁の嫌動や何かで内輪争ひがたへない始末なので妹だけは取急ぎ他へ嫁がせました。僕は某洋品店にずつと働いてゐますが商業のことについてはもう一人で経営出来る自信があります。今のやうに家庭不和の状態では家に在ると常に事故を起し気まづいことばかり続くので分戸してしまひたいのですが母が承知してしまひと仮想され困つてをります。何とかして母を説得し僕の分だけ財産を分配して貰ひ商売を始めることはどうでありませうか。毎日この事で思案に悩つてをりますが、よい方法をお示し下さい（G・N）

答　先づ母親の真意を確めよ

お考への通りで結構だと存じます。お母さんが承知されないと予想されるといふ御心配はどういふところにおありになるのでせうか。戸籍上の分家を御承知下さらんといふのでしたら兄弟の都合によつてはそれは必ずしも強ひて御主張にならんでもよろしいでせう。又独立して商売を始めることに御賛成がないのでしたらどういふ点にお母さんが不安を抱いてをられるかといふ点を認識し善処しなければなりません。貴君も二十七にもおなりの事であるから、処世上の経験に対して相当確乎たる成算をお持ちになり、その点さしたる不安はないやうにも思はれますけれど、子を知ること其の親に若かずとも申しますので、お母さんの目からはまだまだ安心出来かねる所があるかも知れません。其辺は貴君もよく反省されてまだ独立経営に未熟の点が多少でもあるならば急ぐのはよくありません。分けて貰ふべき不動産といふものについてはこの際親戚中の長者などを通してはつきり話を定めておくのがよいと存じます。何れにせよ貴君の独立並に遺産分配に対するお母さんの本当の御心持を確めるといふことが先決問題ですけれども親子兄弟相争ふことは御先祖の一番悲しむ所、御先祖を悲ませては決して成功出来るものでありませんからその辺十分会得して事に処したいものです（係）

最近の美容科學だより

夏は特に殖える　シミ・ソバカスに硫黄の漂白法

—近代的家庭美肌法として—
—知識階級の間に大流行！—

紫外線の強い盛夏にめつきり殖え又濃くなるシミ、ソバカスは昔も今もどんなに婦人の悩みの的になつてゐるかは想像の外です。

近頃でもシミ、ソバカスを取るのは絶望だといふ痛切な声をよく聞きますが、それはハッキリした原因も求めずに、たゞ良い加減の手当だけしか施さなかつたといふ大きな手落があるからです。シミ、ソバカスはその形が違つてゐるだけで極くうすい表皮と真皮の間にメラニンといふ色素が増したに過ぎないのですから手術次第で思つたより簡単に除けるものです。

ソバカス除去には色素を漂白する方法と、表皮と一緒に剝ぎとる、二つの方法があります。

先づ色素を漂白するには普通薄い有機酸か酸素が使はれ、又剝離にもいろく強い薬剤が使はれてゐますが、これには何れも危険や、副作用が伴ひますので、最近では薬品を使はず機械的にこれを表皮と共に剝ぎとる方法が極く一部の者に行はれてゐるやうです。

その一つに歯医者が歯の治療に使ふユニットの様なものの先に一種の砥石をつけてその一つ一つを擦り減らしてゆくやり方や、又白金線を電気で僅に炙めてソバカスを焼いてゆく方法など色々行はれてゐますが、これ等は非常に費用や日数がかゝる点などで家庭的に誰にも手軽に利用するといふ訳に参りません。

そこでこゝにお奨めするのは前記の薬品の様に危険が全くなく極く身近に得られる材料でこれを漂白する方法です。それは薬局で売られてゐる硫黄などを漂白に適す程漂白力の強い硫黄を利用するのですが、これは普通の硫黄と違ひコロイド硫黄といふ超微粒子状にしたもので、皮下色素の漂白力は勿論、尚且つ硫黄の殺菌作用まで数倍に増加されてゐるので驚く程お肌を速かに滑らかに美白に致します。

この力を応用し浸透力の強い高貴美白料と結びつけたのがレオン洗顔クリームで、その漂白的な作用は少しもお肌を損ふ事なく、シミ、ソバカスは勿論、近頃悩みの日焼、色黒などの原因であるメラニンをつき、おしなべて一様にこれ等を消白減少するので次第に色白な美肌を得れるのです。又ニキビ、脂顔、ハタケなどにも驚くべき効果を発揮しますので、この夏は是非レオンの御常用をお奨め致します。

ソバカスは薄らぎシミも消え色白に

岩手県　岩崎豊次

私の顔は非常に色が黒くて友達からはエチオピヤとまで云はれた位でした。その上にシミとソバカスが顔中に一ぱいで人の前に出るのも恥しい程でした。

今までに種々と美白料等、買ひ求めましたが何の効もありませんでした処、幸ひにもキング誌上にて御社のレオン洗顔クリームを知りまして早速一瓶お送り願つて使用してみました。始めの間はなかなか効果がみえませんでしたが、一週間近くなりましてから色が段々白くなり、色黒で悩んでゐた私が見違へる様に白くなりました。

又、シミやソバカスも今では少しも見受られません。これもみなレオン洗顔クリームのお蔭と深く感謝致してをる次第です。先づは取急ぎ厚く御礼申し上げます。敬具

[illegible]々として——これもみな御社のお蔭と、皆々様に厚くく御礼申し上げます。先日のがなくなりましたから今度は大瓶を一個大至急にてお送り下さいませ。代金は引換でお払ひ致します。

ニキビと脂顔の除去に成功して

岡山県・吉田勝男

感謝記・使用九日後・前略御社より直接購入致しましたレオン洗顔クリーム、実に効果絶大でしたひたすら感謝致します。

其一、脂顔を除きたること……

其二、その結果として小生の悩みであつた青春期に起るニキビの除去に成功しました。

其三、クリームとしての生命である香り、心地よき芳香は毎日の洗顔を楽しく、愉快に致しますこと、洗顔にレオンなしではものたりなき限りです。

ソバカスが薄らいて鮮々した色白の肌に

千葉・高野よし英

謹啓、先日御送附頂きましたレオン洗顔クリーム、その後毎日二回づつ使用してをりますが大分白くなつて参りました。その上、あんなに酷かつたソバカスも大変うすらいで参りましたのには驚いてをります。[illegible]

（講評）　御存知の如く硫黄そのものが既に顕著な白力及び殺菌作用が強いとされて皮膚病薬や其他種々の方面に応用されてゐますが、[illegible]コロイド状態となりますと[illegible]くなります。従つてこれを人の肌に接する時は汗の孔や毛孔より皮下に浸透して色黒の原因をなす色素を消白減少し且つ皮膚面の消毒美化作用を営む事になります。

これは丁度人並以上色の黒い方や皮膚面にニキビ、シミ、吹出物及び小皺等色々の醜いものが出来てゐる方々が、極く少量ではあるがコロイド硫黄を含んでゐる硫黄温泉に気永く浸つてゐれば必ずスベくした純白な大理石を磨き上げたやうな美しい肌になるのと同じ理由です。最近更にこの極めて保存に困難なコロイド硫黄を多量に特殊皮膚栄養料と配合した唯一の洗顔料、レオン洗顔クリームを使ひますと前記の三氏の如く極く簡単に、而も無害安全に一時の日焼は勿論、色黒、脂顔、ニキビ、シミ、ソバカス其他白粉焼や小皺の悩みから解放され雪白な肌になれるのです。

「レオン洗顔クリーム」は東京市神田区小川町一丁目株式会社レオン商会（振替東京八八一番）から発売されてゐますが、なるべく製造したばかりの効力の強い製品を差上げたいと云ふ建前から直接注文の他は三越・大丸・松坂屋・松屋・白木屋・高島屋・阪急百貨店其の他各デパートの全国の本支店及少数の特約店のみ販売してゐます。遠隔の方は直接発売元へ御注文下さい。定価は徳用大型金三円十銭（送料内地十四銭・満外四十九銭）普通型金一円四十銭（送料内地十銭・満外四十二銭）です。[illegible]

國定忠次（26）

長谷川伸作
岩田專太郎畫

清水の鐵（九）（其上續）

鐵藏が出て行つた後で、太郎兵衛は、殘つてゐた醉が一時に消え、難々しく、青い顔になつた。

「なあ、お前さんも行つてみねえで良いか」

「おらが行つても仕方がねえ」

「だとて、鉄さん、あんなに心配してゐるでねえか」

「あいつは子供の時から、ああいふ奴だ。治三はおらより根性の強え男だ、心配させるやうな事はしねえに極まつてゐる」

「さうかなあ」

「お前、おらがいふこと違ふといふのか。治三はさつきまで、ここで、おらと景氣よく酒飲んでゐたでねえか」

「けどよ。喫うたぶにもよりけりだ。泣きながら刑職やつたのが解せねえだ」

「他の喫だとてう たつたでねえか」

「けどよ、あんなに泣きながら刑職をよ」

「それがどうしただ」

「もしかよ」

「もしかと云つて、何だよ」

「おッか様と七蔵の敵取りに行く氣でねえだらうか」

「何いふでえ、そんな事したらおらが手に繩がかかるだ」

「だつてさ」

「もう默つただ、もう云ふでねえ」

「聞いて貰はねばならねえだ、他の事とは違ふだお前さん、治三さんは箱谷のお寺へ行つて、鉄さんに會つたといふでねえか、そのあとでここへ來て、おら達に酒飲ませたでねえか」

「もう良いだよ、云ふでねえ。治三は家に歸つて寐てゐるだ、見に行かれえでも判つてゐるだ」

太郎兵衛は、口で打消したから心で、怖れてゐる。

女房は太郎兵衛が、躁り狂くなつてゐるので、それ以上はいへずにゐる。が、ヂッとしても居られない。

「おらも行つてみてくる」

と、云つたが、太郎兵衛は、顫えてゐて否へない。行きそびれた女房が、やがて、意を決して出て行つた。

後に殘つた太郎兵衛は、一人になると、心配がますます募じるので、治三郎の家へ行つてみようと下駄を穿いたが足が顫えて歩けない。

と、外に、駆ける足音が、雨音を蹴散らすやうに近づいた。

どんどと、入口に、體の觸れる音がして、濡れた鉄蔵が戸を開け、

「兄キ」

声が變つてゐる。

「え？」

太郎兵衛は、聞かないでも判つた。がたがた、歯の根もあはず、顫えてゐる。

「治三兄キが居ねえだ」

「居ねえ、と、云つて、どこかへ寄つてゐるのでねえか」

歯を打合せていふ太郎兵衛を、尻目にかけて鉄蔵は、蓑笠、襷足のまま、上へあがつた。

「鉄、鉄、われ、な、なにしるだと」

「兄キ、向かうみてゐるだよ」

「これ、何を探すだ」

「こつち見るでねえ」

「わ、われ、脇差、持出す氣か」

「默つてゐるだといふに」

「成らねえ、刃物、持出していかねえ」

「眼、瞑つてゐるだ」

鉄蔵は戸棚の奥から、油紙に包んである、先代太郎兵衛が、伊勢詣りにさしたといふ、道中差を持出した。

「いかねえ鉄、そんな物持出してならねえ」

と、手を抑へる鉄蔵は片腕のばし、無雑作に太郎兵衛を退ざけ、

「兄キ、知らん振りしてゐるだぞ」

「これ。われがそんな物持出したら、首へ繩かかるはわれだけでねえ、おらの首にも繩かかるだ。おら、お代官様に召捕られるだぞ」

「おら、そんなこと知るか。兄キ邪魔するでねえ」

「われ、坊さまでねえか、坊様が刃物持出してなるかよ」

「おら、坊主、罷めだい」

鉄蔵は脇差を腰にした。篠突くやうな、雨音が、聞こえてゐる。

世界に冠絶する日本刀の知識

時局趣味讀本（一）

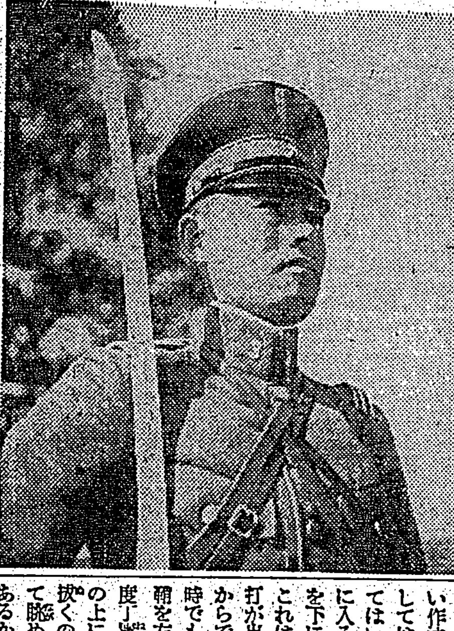

「秋水三尺魔滅寒し」…時局に際して大和魂の凝つて成るわが日本刀は、その品位に於てその威力に於て世界刀劍界にかても冠絶する事は喋々するまでもない。兼を摑つて輝く刀光こそ全ての邪惡を斬り邪心を除く武士道のシムボルであらう。以下この光輝あるわれらの刀に就いての知識を述べる事も徒事ではなからう

（一）劍形の變遷

上古我國の鐵劍には片刃のものと兩刃のものと二種類あつて、長いものに片刃が多く、短かいものには兩刃が多く見られる、そして総て無反りであるが、稀には反つたものもあつて、片刃のものは皆平造りである

奈良朝の初期から漸次刀術も進歩したと見えて、後世の切刃造りの様に鎬を刃方に寄せて立てたものが出來た、奈良朝の末期から切先が兩刃で、元が片刃の鋒造りのものが出來た、これは突くのには都合が良いが、斬断には不便なのでこれに反張をつけた、これを後世「小烏造」と言つてゐる

……◇◇……

一般の觀點上「新刀」といふのは慶長以後の刀をいひ「新々刀」といふのは特に文化文政以後の刀を指して言ふのである、尚古刀期以後の刀劍を劍形上様式から大別して「鎬造り」と「平造り」との二種に分ける、鎬造りは奈良朝ごろ行はれた切刃造りの鎬を、少しく棟の方へ寄せて全身に反りをつけたもので、古刀期以後の刀、脇差等に多く見られるものである、平造りは上古の劍と同じやうに、ただ反りをつけたのと、棟に角度をつけた点が違つてゐるだけである

（二）刀劍の名稱

今日、反りのある刀劍を分類して太刀、刀、小太刀、脇差、短刀など分けてゐる、これらは形狀も夫々違ふが、大體に於て長さで區別してゐるのである

△太刀 長さは二尺以上で、銘が中心の裏にあるもの
△刀 二尺以上で、銘が表にある
△大脇差 長さが一尺七、八寸から二尺までのものを大脇差、その裏に銘のあるものを小太刀といふ
△中脇差 長さ一尺七寸以下一尺三、四寸のものをいふ
△小脇差 長さ一尺から一尺三、四寸までのものをいふ
△短刀 一尺以下のものをいふ

部分的名称は大鋒、地鉄、燒刃、切先、鎬、鎬地（棟地）棟、中心などである

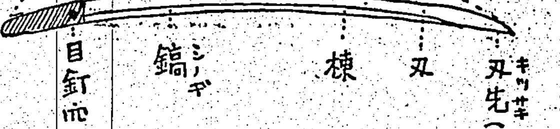

（三）取り扱ひ方

刀劍を取扱ふには、古來難かしい作法がある、その取扱ひ方法としては、決して刃の方を人に向けてはいかぬとされてゐる、昔は室に入る時は、刀を右手に執り、刃を下に向けて通つたものである、これは左手に刀を持つとすぐ拔き打が出來るので非常に失禮に當るからである、だから刀を拜見する時でもまづ帛紗で柄を右手に持ち鞘を左手に持つて刃を上に向け一度丁寧に押し戴いてから左手を膝の上にのせ、靜かに鯉口を切つて拔くのであるが、半分くらゐ拔いて眺めるのは、刃を損する懼れがあるから避けなければならぬ事となつてゐる、そして鞘を拂つてから左に置き、柄を兩手で握り膝の上に立てて、もとから切先まで見上げ、次には返して裏を見おろす様にして光線を取り入れ、沸、匂、鋩子などを充分に見、手元に引寄せて地鉄、肌その他の働きを調べ、最後に棟を見るのである、かくして鑑定が濟んだら、すぐ鞘へ納める事は勿論である

（四）新刀と古刀

刀劍鑑定には、先づそれが新刀であるか、古刀であるかを知る事が必要である、前にも云つた様に新刀とは慶長以後の刀を總稱するのであるが、どうして新、古刀を見分けるかといふと、大體次ぎの條件によつて區別すればよい

一、手に持つた時、重い感じのするのは新刀で、軽いのは古刀である
二、反りの非常に淺いものは新刀で、反對に反りの深いものは古刀である
三、新刀には鍛疵のあるものが多いが古刀には鍛疵はない
四、新刀の匂は、はつきりと際だつてゐて、古刀のやうにホンノリと匂ふものは少い

これで大體區別はつくが、國貞、忠吉、眞紀などの上作になると區別が非常にむつかしくなる

【寫眞カツトは父祖代々の遺品を仕込んだわれらの勇士】

カナ文字ニュース

△上海デ 支那軍ハ センピヲ 固メルト トモニ 日本人ノ 營業ヲ バウガイ シテキマシタガ 十三日午前九時半 青雲路 寶山路方面ノ クリークデ 銃セイガ キコエ 日支兩軍ハ 交戰スルニ イタリ マシタ

△南ロヲ コウゲキ中ノ ワガ軍は 十二日南ロヲ センキヨシマシタ テキハ シダイニ 部隊ヲ ウシロノ 山ニ アツメテキマス

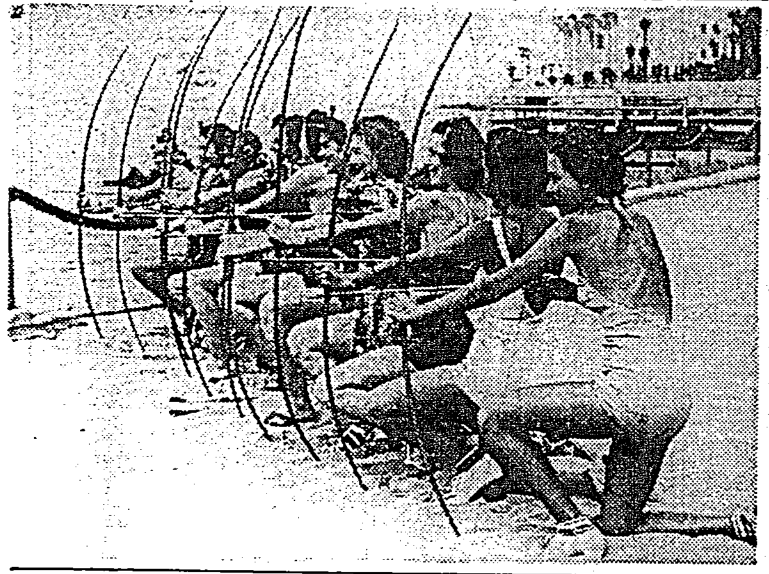

海上の弓術大會

【サンタ・カタリナ島―米國加州發同盟】普通の地上での弓術大會では面白くなくなつたと云ふので最近では標的を波の上に浮かす新らしい競技方法が流行して居ます、つまりアチラのモダン那須與一の競技と云ふ訳です。【寫眞はその競技會に優勝したロサンゼルス・チーム】

園藝 モメ

管理次第で大輪に咲く朝顔 灌水は午前だけ

開花期に達した朝顔は、多量の灌水を必要とするもので、この頃には朝顔は水に對して抵抗力が甚だ強くなり、灌水の為徒長したり根腐れする事は絶對にない、開花した朝顔が蕚が切れたり、捻れたり或は完全に開かない場合は肥料過多の結果であるから、その後は思ひ切つて灌水し鉢内の肥料分を流出させるがよい

開花の前日となつたならば、午前中に十分灌水し、午後は灌水を絶對に中止、三時以後の強い陽光を避けて栽培場より露地に運ぶ、つまり棚上とか屋上より大地に鉢を下すので、これは夜分になると輻射熱が發散して次第に冷却して來るが、その冷却する程度は高い所にある程甚しく、從つて朝顔の鉢を屋上や棚の上に置くと冷却して了ふ為で、直接大地の上に置けば大地の保持する暖熱の為温められて朝顔に對し保温作用をする事になる、更に人工的に一層よく暖熱を利用する方法としては、日中直射、ビール等の空箱に川砂を一杯充たし、その上に硝子板をかけて日光を直射させれば川砂は太陽の為高熱となり、夜分となつても尚高熱を持續するので、開花の前夜、鉢をこの砂中に埋て、その餘熱を利用すれば一層花形の伸びを助けて巨大輪に咲く

次に朝顔には十分夜露を受けせる事が大切で、前述の如く鉢を大地に下せば十分夜露を受けて花梗の伸びがよくなり、大輪に咲かせる事が出來る、又夜露を人工的に作る方法としては、夜中数回微温湯を噴霧器で花蕾及び葉に十分吹きかけてやればよい、尚開いた花はいつ迄も咲かせておくとその後の花に悪影響を及ぼすから正午頃には摘みとつて了ふ必要がある

メガホン塔

▲總督登山會の入會手續を知りたし（昆布七）▲總督府土木課の小泉清氏に問合せられたし（係）▲煙草の銀紙を製つて獻金したいのですがどこで金に代へたらよいでせうか（中壢煙草吹きの子）▲ラヂオ聽取は近所に迷惑にならぬ様に低音に願ひます（勉強生）▲稻源庄長より税告知書に探印なきもの多々あり如何なる訳ですか（員和生）▲雜誌の郵税を取る理由をききたし（一讀者人）

潮汐（十四日）

	滿潮 前	滿潮 後	干潮 前	干潮 後
基隆	一二,三〇	一,三〇	六,二〇	六,五〇
淡水	一,〇五	一,〇五	八,四〇	九,〇〇

商況（十三日）

正米市況前場

朝場 ▲二期蓬萊米 當限 一〇,九四 二車 中限 一〇,九六 九車 先限 一〇,九五 九車 ▲二期丸糯米 各限不申

前場 ▲二期蓬萊米 當限 一〇,九四 四車 中限 一〇,九四 九六 九五 二九車 先限 一〇,九四 五車 ▲一期丸糯米 各限不申

大阪期米前場

節	當	中	先
一	三四,二六	三三,六六	三一,八五
二	三三	七〇	八一
三	三三	六六	八三
四	三六	六七	八二
五	四四	七〇	八三
六	四四	七一	八一
七	四三	七三	八一
八	四三	七五	八五
九	四五	七五	八四
十	四四	七四	八〇

東京期米前場

	當	中	先
寄	三三,九〇	三三,六八	三一,九九
引	八五	六二	九三
高	九〇	六八	九九
安	八五	六二	九三

神戸期米前場

	當	中	先
寄	三二,八〇	三二,四〇	三〇,六〇
引	八五	五三	六九
高	八〇	五三	七〇
安	七六	四〇	六〇

大阪短期前場

	寄	引	高	安
商船	六五二	五四	五八	五一
郵船	七七九	六七		
日魯	六二九	二六	二九	二六
日糖	一〇三一	三〇	三一	三〇
日石	八五八	五一		
日立	九六〇	五三		
鋼管	九六〇	五四	六〇	五二
日産	七一一	〇八	一一	〇六
倉新	六三〇	二三	三〇	二〇
倉紡	七六三	五九		
帝人新	一一三二	三〇		
帝人	一二八一	八五	八九	八一
東新	一三六四	六二	六八	五九
東株新	八一三	〇九	一三	〇六
日窒	七六八	六五	六八	六〇
滿鐵				
東電	四三一	三一		
宇治電	五三四	三二	五四五	四五
大同	四二一	—		
東レ新	八六八	六〇	八六	五四
日レ	八六八	六〇		
鐘紡	二五四七	四九	六〇	四〇
鐘新	二四三八	三三	四三	二四
東洋紡	一八三五	三三	四五	三五
日鐵	一〇六五	六三	六八	六〇
大株	八三六	三〇	三六	三〇
大新	七六〇	五九	六一	五七

大阪長期前場

	寄	引
大株	八四,〇〇	四,〇〇
大新	七六,九〇	六,九〇
東新	一三七,五〇	八,二〇
鐘紡	二五七,五〇	七,九〇
鐘新	二五七,七〇	九,二〇
東洋紡	一二九,六〇	九,八〇
帝人	一一四,五〇	四,五〇
帝新	七一,八〇	一,五〇
日産	五五,五〇	五,四〇
日糖	一〇三,五〇	一
同新	七七,〇〇	六,六〇
商船	七六,四〇	六,九〇
同新	大大,四〇	六,〇〇
郵船	三〇,四〇	—
日魯	六三,五〇	四九,五〇
同新	三三,三〇	三,一〇
日石	八四,三〇	—
倉紡	一〇〇,二〇	九九,六〇
倉新	六三,八〇	四,三〇
東レ新	一〇八,〇〇	五,一〇
日石	八四,三〇	八,九〇
同新	五六,四〇	五,一〇
北炭新	七九,二〇	八,九〇

東京短期前場（單位十錢）

	寄	引	高	安
東新	一三六〇	五九	大八	五五
大新	七五五	五四	五九	五〇
鐘新	二五三	三二		
鐘紡	二五五	一八	三九	一八
帝人新	一三五	一五		
東レ新	八六〇	五四	六八	五〇
日レ	六二六	二五		
日鐵	一〇六五	一五		
鐘新	九二二	〇九	二二	〇三
郵船	七七〇	六一	七三	六一
郵新	三六六	六四		
三菱重	七八五	七七	八五	七七
日石	八四七	四一	五七	四一
日立	九五五	四八		
日產	七〇六	〇三	一〇	〇〇
電工	七七九	七〇	七九	六九
鋼管	九四九	四四		
東電	五三〇	二三	三二	二五
滿鐵	五四四	四五		
滿新	四三〇	三〇		
北炭	九一九	一〇		
昭和肥	八三二	二九		
日魯新	八二六	二六		
日曹	七六〇	五六	六四	五三
麥酒新	四一八	一三		

東京長期前場

	寄	引
富士新	三一,五〇	鐘紡 二五五,〇〇
鐘新	二五六,〇〇	日清紡 九〇,五〇
日清新	七六,八〇	倉紡 二四,二〇
帝人	一二八,六〇	同新 一一四,七〇
倉紡	七三,七〇	東レ新 一〇〇,三〇

東京銀行實株

日銀	五七〇,〇〇	同新	四八八,〇〇
正金	二〇二,五〇		
鮮銀	七七,五〇	同新	一九,七〇
臺銀	九一,五〇	同新	六八,五〇
勸銀	八六,三〇	同新	二五,〇〇

東京實株

臺拓	七七,七〇	同新	七六,〇〇
帝糖	七二,八〇	沖繩糖新	二〇,五〇
日糖	一〇六,九〇	同新	九二,六〇
日産	七二,一〇	臺新	五五,二〇
東株	一三三,三〇	東新	一三八,三〇
郵船	七八,四〇	同新	五五,二〇
商船	六六,九〇	同新	三〇,二〇
石川島	七九,一〇	浦賀	八八,〇〇
浦新	四九,〇〇	新潟	九四,三〇
三菱重	七九,八〇	日立	九四,一〇
池貝	一〇一,九〇	電工	七六,〇〇
北炭	九二,六〇	同新	七六,七〇
磐城	五三,〇〇	同新	二六,一〇
入山	八八,九〇	同新	六八,〇〇
三菱鑛	一三〇,五〇	同新	一三,〇〇
鋼管	九六,五〇	同新	五七,四〇
同二新	四九,九〇	小倉鋼	九四,二〇
神戸鋼	七六,九〇		
東拓	五〇,九〇	同新	二六,八〇
秋木	六六,〇〇	王子	九八,五〇
洋モス	五八,一〇	同新	三一,二〇
大東紡	二七,四〇	同新	九,八〇
帝麻	七四,〇〇	同新	三一,一〇
ラサ工	九八,六〇	合油	七六,四〇
日窒	七七,六〇	熱產	三五,一〇
白煉	七五,四〇	東亞新	五七,四〇
麥酒新	四一,九〇	日魯	六三,九〇
鐘新	三三,一〇	日清粉	七八,二〇
滿鐵	五四,七〇	同新	四三,〇〇
日石	八五,四〇	同新	五六,一〇
北樺油	四四,一〇	窒素	七二,一〇
電化	七六,四〇	昭肥新	五四,三〇
東電	五三,六〇	日電	四八,〇〇
鬼怒川	四三,一〇	東邦	五三,八〇
大同	四二,三〇	同新	二三,二〇

東京國債前場

	寄	引
第一四分利	一〇一,〇〇	一〇一,〇〇
第二四分利	一〇一,〇〇	一〇一,〇〇
甲號五分利	一〇一,四〇	一〇一,一五
第二五分利	—	一〇一,四五
佛貨四分利	一九五,三〇	一九五,三〇

紐育株式

スチール株 一二九弗八分一
アナコンダ株 六一弗八分七
工業株三十種平均 一八七弗六二仙
鐵道株二十種平均 五三弗五七仙

外國爲替相場

米日爲替 二九弗〇八仙
米英クロス 四弗九八仙一六分七
英日爲替 一志〇二片

神戸對外爲替前場

對米期近 寄（二）九弗一六分一五貫 （二）八弗一六分一五貫 引（二）九弗一六分一五貫 （二）八弗一六分一五貫
同先物 寄（二）八弗八分七貫 （二）八弗一六分一五貫
對英期近 寄（一）志二片一六分一五貫 引（一）志二片一六分一五貫
同先物 寄（一）志二片三二分二九貫 引（一）志二片三二分二九貫

シカゴ小麥

九月限 一弗二仙二分一
同高値 一弗四仙四分一
同安値 一弗二仙八分一
十二月限 一弗三仙四分一
五月限 一弗四仙八分七

神戸豆粕前場

	寄	引
八限	五,五二	五,五〇
十限	五,〇三	五,〇三

大連特産前場

	寄	引
大豆現物	七,二二	七,〇九
八月物	一八	一〇
九月物	一六	〇四
十月物	六,七〇	六,五九
十一月物	—	五〇
十二月物	五六	四六
豆粕現物	二,三三〇	二,三三五
八月物	—	三一五
九月物	—	三一五
十月物	—	一九〇
豆油現物	一九,六〇	一九,八〇
八月物	—	七〇
九月物	—	九五

玖馬砂糖

二仙一六分一

紐育砂糖

九月限 二仙五二 一月限
三月限 二仙三八 五月限 二仙四〇

倫敦砂糖

八月限 六志〇七片二分一
十二月限 六志〇七片二分一
三月限 六志〇八片四分三

大阪砂糖現物

三盆（OBB） 一九,七五錢
分蜜（M3） 一九,七三錢
精製（一號） 二三,二五錢
同（黑） 二三,五五錢
同（日） 二三,三五錢
耕地白糖（A双） 二一,七〇錢

大阪淸算前場

	寄	引
八限	一四	二四
九限	一三,三七	一三,二二
十限	四〇	三五
十一限	五三	四二
十二限	六三	五一
一限	八〇	七五

外國銀塊相場

倫敦現物 一九片一六分一五
同先物 一九片一六分一五
紐育現物 四四仙四分三

臺日案内

書籍 家庭教育讀本 母の愛 島内各地書店ニテ販賣 發賣原・山中先生其他御推賞

醫院 X光線新設 小兒科内科 小林醫院 臺北大和町電二一四二（入院隨意）

内地土産 南洋桐田のパインアップル 電三六五六

冷し西瓜は桐田 榮町一 電三六五六

おみやげ品とタンスの御用は 榮町 三共舍へ

内地みやげ 南洋種鳳梨 本町三丁目電五一二三 矢野商店

レコード蓄音器 ラヂオ 蓄音器 月賦販賣と修繕 兒玉町 末廣蓄音器店

蓄音器月賦賣出し 臺北本町三丁目 大石蓄音器店

寫眞 8ミリ 小型映畫時代來る コダック發々入荷 臺北市榮町二 西尾商會

カメラと材料 フタバ寫眞機部 臺北市榮町二 電話七〇〇番

時計眼鏡 メガネ專門 金光堂 兒玉町電話貳九五八番 奉仕優待

料理屋 大衆向き 宴會 大勉強 魚 都通り 電三三登八

料理仕出し 辨金本家 電話五四〇五番

治療所 脚氣妙法 十日以内根切ス 發明出張所 兒玉町二ノ十二 郵便局大與横通

金融 電話商品は三成社 高く買升 榮天地電五六二六

金融 小口 西門市場裏バス通中 保給者ニ退リ迅速ニ御用立 電四九三七

電話 金融 商品券 質入 券買 榮地町一（電貳〇參八） 旭屋支店

藥種商 喘息には ワンカ 服んですぐ效く 北市榮町四ノ一二 發賣元 森田博子

淋病に黑燒 あけびの黑燒 臺北大正町六 黑燒藥化學研究所

ラヂオ器械 ラヂオ 販賣と修理 電氣 佐登電氣商店 本町三ノ一 電六八四三

雜件

冷西瓜・冷ビール 西門市場裏大阪合縁屋電三四三九

組立式の洋服タンス 月賦販賣 臺北市榮町參 日本家具木工部

神輿、神棚、佛壇 臺北京町一 松原佛具店 電貳六六六

男女新製 ベクト 羽織・雨傘・合羽・レインコート 村井

風呂敷ハンカチタオル 進物最適品 村井

エンゲイジリング 御結婚用 寶石入指環 カウス釦 村井

ヒザ掛 卓子掛 新柄御家庭用 村井

特許 商標 辨理士 岸喜鑑 事務所 龍口町參ノ拾貳 電貳八七

一等米 玄米精乳牛乳 臺北大稻埕電貳七九 長命軒

あか船產制防毒 臺北市新世界館前 人丸體具店

秋のタネ・新荷着 臺北東門町電二五五〇 ヤマト種苗園

秋蒔新種子 品種優良 臺北川端町電五一一〇 臺北種苗園

イナダの婦人子供服 大見切 基隆・臺北 臺灣各地 各支店

ゴムバンド スワン 名古屋 日丸屋

「これまで無かつた」クレームが發明されたのです。
悪い石鹼分、悪いリスリンの入つてない
フランスのオリーブで作つたバニシングです。
パピリオクレーム
これ迄のクリームの半分量で使つて下さい。のびるから。
A一般用（男小供も） B荒れ性用 各60錢 Cファンデーション化粧下80錢・伊東化學研究所 デパート有名店＝有・東京麻布本村町

昔も 今も
效能 逆上を引下げ便通をよくし ばい毒りん病諸毒を下す
效能で賣れる 七ふく ひえ冬り
（價） 一週分廿五錢 三週分一圓世錢 一週分五十錢 五週分二圓 ▲送料十錢 郵外は十二錢
大阪髙津表門筋 本家七ふくや伊藤長兵衛
振替大阪九七七三 電南七二九

躍進日本に銘 この誇り酒 富久娘
灘 花木本家醸

アメーバ・赤痢
特効劑
腸内防腐止瀉劑
エンテロ・ヴイオフオルム
殺菌・防腐・止瀉作用卓越せるヴイオフオルム「チバ」にサポニンを配し腸内に於ける乳化を促進して腸管内壁に均等に作用せしめて藥效を一層增大せるものなり、一日二乃至三錠の分服により確實迅速に効力を發揮す、無味・無臭にして副作用なし
アメーバ赤痢の治療及豫防に特効的作用あり其他急性慢性胃腸加答兒、腸結核の下痢、各種赤痢、疫痢、傳染性及寄生性腸疾患等の適劑として世界各國の治療界に賞用せらる
定價 二十錠入 金一圓七十五錢 百錠入 金十一圓二十錢
文獻及說明書左記より郵呈
大阪市東區瓦町三和ビルデング
瑞西バーゼル化學工業會社日本藥品部
日本及滿洲國總代理店 發賣元 大阪 株式會社 武田長兵衛商店
ENTERO-VIOFORM

フマキラー 殺虫液
大掃除

臺灣日日新報

本日夕刊共十二頁
編輯兼發行人 佐々木
發行所 臺北市榮町四丁目廿一番地 臺灣日日新報社

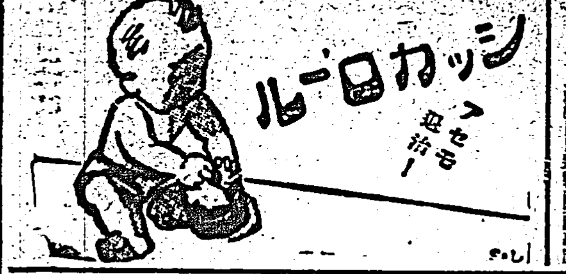

臺北市全圖

大阪商船 臺灣出帆
○高雄出帆
近海郵船 基隆出帆
辰馬汽船 出帆
宮殿丸 八月十八日 高雄發
大連汽船 基隆出帆
大連直行
山東丸 八月廿二日午前十時
山西丸 九月一日午前十時
丸一組

本月抽籤當籤番號表

(太字ハ何百圓以上・括弧內金額ハ割增金・何百圓未滿ノ當籤番號ニ付テハ下記各支拂場ニ就テ御調ベ下サイ)

支拂開始 昭和拾貳年九月壹日
支拂場所 各郵便局各代理店並ニ
日本勸業銀行 臺北支店

勸業債券 9: (壹千圓) 10976 (五百圓) 22862 (壹百圓) 31309 37358 49524
16: (壹千圓) 42847 (五百圓) 18003 (壹百圓) 995 3463 41872
21: (壹千圓) 39314 (五百圓) 49088 (壹百圓) 5907 9731 30796 41612 45984
26: (壹千圓) 4761 (五百圓) 47167 (壹百圓) 5163 19213 20729 60711 62905
30: (壹千圓) 43115 (五百圓) 8507 (壹百圓) 3040 5490 23799 34418 69257
67: (貳千圓) 43041 (壹百圓) 4418 11511 11841 25745 80035
72: (貳千圓) 90543 (壹百圓) 4192 21865 24745 43440 72280
74: (貳千圓) 25968 (壹百圓) 7455 8235 17478 21942 33957 63096 77137
76: (參千圓) 12841 (五百圓) 31120 (壹百圓) 33678 54795 62893 73477 93166
部分償還繰上全 78: (參千圓) 21939 43733 45776
52261 63028 93214 (五百圓) 2913 32331 42165 43572 55127 95440 (壹百圓) 1996 8620 10372 12247 15364 16066 16223 18538 21334 25773 25819 28115 32302
割引 6: (參千圓) 81538 (壹百圓) 29856 37832 39542 43167 58575 61403 63140 79206 95893 98018
割引 12: (參千圓) 19273
36802 37232 37971 43024 43721 45607 48051 56394 58410 67063 67922 69359 77442 79408 83435 92102 96546
貯蓄復興 2: (壹百圓) 8208 22005 54534 56953 79110 (參千圓) 21159 (五百圓) 12664 63289 (壹百圓) 8002 15083 15969 41537 47918 59358 60122 75572 85250
8: 割增金(壹等) 五圓券千百圓 拾圓券參千圓 94766
割增金(貳等) 五圓券壹百圓 拾圓券貳百圓 4707 8473 10633 18680 30234 63418 72704 78931

債券詐欺に掛らぬ様御注意下さい

ヤンマーディーゼルエンジン
他機に比し燃料消費量絶對僅少
一時間一馬力當り一錢強
內燃機界ノ覇王
絶對安全 紙其他準備操作ノ要ナシ

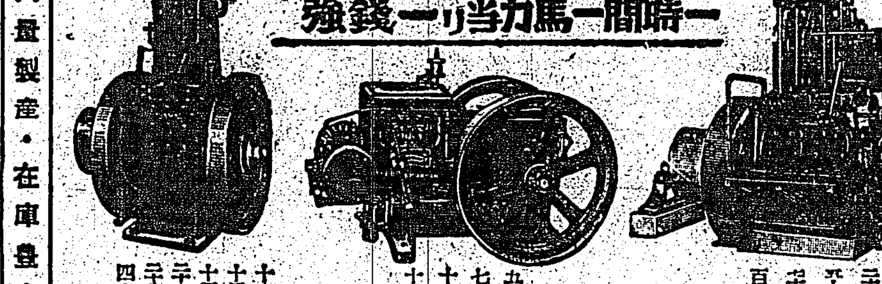

大量製産・在庫豊富
總發賣元 山岡發動機臺北支店
臺北市濱町二丁目 電話臺北五〇六〇番
本社 大阪市北區茶屋町

鈴江特許法律事務所
東京市小石川區江戸川町 電話小石川四六八八
臺灣の各位には御便宜を図ります

盗汗(特に肺結核及頑病者の盗汗)に
クリゴナール錠
SANKYO
登錄100入 ¥1.70
說明書進呈
東京・室町 三共株式會社

結核
特殊免疫体産生促進剤
スプレノゲン
純粋脾臓ホルモン
本剤は結核菌に對する抗毒素産生を迅速に促進し喀血盗汗を制し利尿 止血作用をも併有す
【適應症】結核性諸疾患 急性傳染疾患 肝臓脾臓疾患 出血性諸症 浮腫性諸症
株式會社 藤澤友吉商店 大阪市東區道修町 東京市日本橋區本町
SP3

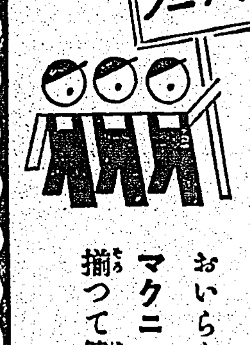

M146
虫下し
マクニン
のみ易く・よく效いて・害がない
おいらもマクニン 揃って健康
株式會社 藤澤友吉商店

粒子に素晴しい新工夫!
(1) 地肌から輝く様な美しさに附く
(2) 近代的な明朗な色味!
(3) 時間が經つ程一層美しさを増す
この複合粒子の素晴しい化粧力をぜひ一度お試し下さい!

複合粒子でズバ抜けて美しく附く水白粉

明色美顔水
白色 肌色 濃肌色

明色白粉
複合粒子でズバ抜けて美しく附く白粉!
明色固煉白粉

牛乳添加用
育兒糖
ロロン

夏に多い
乳兒の消化不良
特に人工榮養兒に御注意!

夏は赤ちゃんを育てる上に極めて大切なときで、死亡率の一番高いのもこの時季です。就中多いのは消化不良症で、殊に牛乳やミルク育ちの赤ちゃんの消化不良は一番危險性の多いものです。
その原因は、大休牛乳の變質や榮養分の不足に基くもので、さなくとも胃腸の弱る時ですから、一寸注意を怠ると下痢を起し消化不良症に陥りがちです。

それ故、お乳がないとか不足のために、赤ちゃんを人工榮養で育てる場合には、必ず新鮮で良質な牛乳を選ぶと共に、牛乳の缺點を補ふ添加料を加へることを忘れてはなりません。

最も學理的な牛乳の添加料
育兒糖ロロンは、最新の乳兒榮養學に基いて、二種の含水炭素を主成分とし、之にビタミンB、アミノ酸、燐酸カルシウム等赤ちゃんに大切な全榮養分を配したものです。
その上ロロンには牛乳が胃の中でかたまらないやうにし、消化をよくする性質があります。

消化不良便が健康便になる
殊に赤ちゃんの消化不良便に牛乳とロロンを使用して、健康便になつたと云ふ專門家の報告があり、この方面にも盛んに用ひられてゐます。
ですから、夏の母乳代用には新鮮な牛乳にロロンを加へて用ひるのが一番理想的です。

五〇〇瓦入 (一圓五〇錢)
發賣元 武田長兵衞商店
製造元 大五製藥株式會社
關東代理店 小西新兵衞商店
87—1174(O)

皇民化運動と現下の臺灣 一段と眞劍に徹底を要する

一

臺灣は今や始政四十有餘年の歲月を閲し其の間宏大無辺の皇恩に浴して臺灣統治の實績は世界に誇るべき域に到達した、換言すれば一視同仁の聖旨を奉戴して物心兩方面に於て昔日と全く面目を新たにしたのであるが、經濟、產業等の方面に於て時代に適應して新生面の展開が要求せられると共に精神的方面に於て再檢討を要する。即ち現下の時局に於て皇國精神の宣揚は申す迄もなく喫緊の急務に屬するのであるが、特に本島人の皇民化に就いてはそれが更に一段と深く且つ徹底さるべき事が期待せらるるのである。皇國民としての自覺の程度如何は銃後の民としての動きに當然現れて來るのである

二

非常時局に當り時艱を克服せんが為めには擧國一致、國家總動員の力に俟たなければならぬが其の基本たるべきものは精神的動員である。今次事變の勝利は精神的動員の如何に依つて決せられると言ひ得られるのである。之は近代の科學的戰時代にあつても妥當する。近代戰に於ては戰線の急激なる擴大と長期に亘る國力の消耗とを以て特色とする。其の結果前線の將士のみが戰鬪に參加するに留まらず非戰鬪員も亦擧げて國土の防衛に當らなければならないのであり又科學戰の結果として如何に大なる國費の支出に對しても國民は飽くまで其の負擔に任じなければならないのである。最も卑近な例をあげれば防空の問題の如き、臺灣としては臺灣の空の護りは臺灣でといふ覺悟が是非必要である。又國防費の點に就いても增稅其他に依り國家が綜合的に行ふの外、國民各自が進んで獻金其の他に努めなければならないのである。

三

長期にわたる時艱に處する國民の強力な耐久力は要するに國民精神の作興如何に因るのであるが此の台地から本島人の皇民化の問題を考察すると相當努力を要するものが少くない。不逞の徒漸く跡を絕ち國民精神作興運動はまさに軌道に乘つて輝かしきものがあるが、皇化に浴してより約半世紀に垂んとする事を思ひ、內面的に顧みれば尚は多少遺憾の點なしとは言ひ得ないのである。國民精神作興運動にしろ其の他の敎化運動にしても繰りに受動的であり又形式的であつた、當初に於ては是非もないが今日は更に一步を進めて島民各自が自發的に積極的に邁進し以て皇民化の普及徹底を期せねばならぬ。

四

此の點は言語、風俗、習慣其の他諸般の社會生活、國民生活の分野に於て反省されなければならぬ問題である。例へば國語普及の問題にしても最近其普及率は頗る高まつたが之を全體として觀るとなほ案外の感がある。申すまでもなく皇國民としての同化の第一步は國語の普及から出發しなければならぬ。國語普及の意義は單に國語を理解し得る、之を話し得るといふに留まらない。進んで國民精神の體得に重要意義を有し國民としての資質を滿たす缺くべからざる要件でもある。國語を解せずして日本の文化の眞髓に觸れ、國體の精華を始めとして國民として當然必要な知識と自覺を得、精神を體得するは至難である。國語普及の問題は斯くの如く單なる形式上の問題ではなく實に皇民化の問題であつて此一事を以てしても臺灣の國民精神作興運動は啓發さるべき多くのものが示唆されるのである。

五

今次事變に當り日本全土に起つた澎湃たる國防獻金或は前線の皇軍慰問運動等は又臺灣に於ても展開せられ銃後の國民の力強き支援の情景を現出せしめつつあるが銃後の見地から臺灣の各層を通じて更に一段と強く之を振興し以て皇國民たるの意氣を顯揚せしめなければならぬ、臺灣の社會を通觀してなほ皇民化の點に就いて或は地方により或は各層の間に於て深淺があり開きがある樣な事が若しありとせば遺憾至極である。若し然りとすれば樂土に住んで恩に狎れるの譏りに値するのである。臺灣に於ける國民は更に一段と皇國民たるの自覺を深くし時局の認識を透徹せしめ、精神的總動員の實を擧げなければならぬ、此の意味に於て皇民化運動は一層の眞劍味を以て大々的に振興さるべく之は實に臺灣に於ける現下の急務である。

已むなく應戰 支那の不法射擊に

【東京十三日發同盟】海軍省發表、上海を戰禍より救はんがため帝國は隱忍に隱忍を重ね最後に至るまで極力支那側の反省を求め來りしが十三日午前九時過ぎ支那側の不法射擊を受け應戰するの已むなきに至り支那側に應戰中なり

【上海十三日發同盟至急報】十三日午後五時三十分海軍武官室發表 支那軍は午後四時頃八字橋及び西八字橋を爆破し同時にわが八字橋方面の部隊に對し山砲、野砲を以て猛烈に砲擊し來れり、われは已むを得ず迫擊砲をもつて應戰敵を東方に驅逐せり、我方に死傷なし、八字橋以南の敵は目下沈默し居り敵の退却と同時に我方は砲擊を中止し目下形勢は交綏狀態にあり、わが陸戰隊は日本人墓地附近の家屋を燒拂へり、東部方面では其美路第二橋で敵は午後四時頃爆破せり

我が和平解決要望に 無法・爆擊を以て答ふ 治安攪亂の責は支那に

【上海十三日發同盟】午後六時海軍武官室發表 本田武官は午後二時川越大使を大使館に訪問、事態の平和的解決に努力せられんことを要請した、續いて支那側某有力者と會見わが方の平和的解決の希望を開陳し支那側の善處を要望した、わが方が飽くまで平和的解決を希望することは右會見に依つて察知し得るところであるが支那側はわが方の斯かる意圖を無視して本田武官が和平解決を希望して歸へるや否や八字橋を爆擊し迫擊砲その他に依る砲擊を開始し午後五時挑戰行動に出たためわが方も已むなくこれに應戰するに至つた、上海の治安攪亂の責任は全く彼にあるとせねばならぬ

敵の死傷多數

【上海十三日發同盟】十三日午後虹口クリーク方面の戰鬪でわが軍二名負傷、敵の死傷多數の見込み

上海事件對處の最高方針を決定 十三日の緊急閣議

【東京十三日發同盟】十二日夜の四相會議で決定した上海の緊急事態に對處する最高方針を正式に閣議で決定するための緊急閣議は十三日午前九時四十五分首相官邸に開會、近衞首相以下全閣僚出席し先づ米內海相より上海方面の情勢につき詳細說明し、更に杉山陸相より南口方面の戰況に關し說明をなしたる後賀屋藏相より

北支事件費の財源たる公債一億圓の發行に關し國債シンジケートが國家的見地に立ち自ら進んで之を一手に引受る申出をなしたのみならず之が手數料をも辭退し一ケ年間市場に賣出しないといふ申合せをする等當面の採算關係を離れて全く奉公的態度に出でたのは財界の擧國的支援を極めて有效に具體化した證據であり政府は同趣旨にこれが斡旋の勞を執れる日銀に對しその務を多とするものである

旨を述べ十二日夜の關係四相會議の決定を中心として種々協議の結果同夜の決定を全部的に確認し當面の事態に鑑み實效ある適切なる一切の措置を至急講ずることとし當面の事態に對する政府の態度を內閣書記官長談の形式に依り發表することとして十時五十五分散會した

【東京十三日發同盟】上海方面の事態はわが方の自重態度に拘らず支那側は益々挑戰態度に出てゐるので政府は十四日午前八時三十分より首相官邸に緊急臨時閣議を召集、現地情勢に基き事態に即應する有效適切な對策を確立することになつた

事態惡化を防ぐ爲 支那に嚴重な抗議 【帝國の態度】 書記官長談

【東京十三日發同盟】政府は十三日閣議散會後書記官長談の形式を以て帝國政府の態度につき左の如く發表した

大山事件發生以來上海の治安を脅威するが如き事態に立ち至りたる事を防ぐ爲めわが方は慎重自制し[illegible]態度を以て事に當つて來たが支那側は停戰協定を蹂躙して正規軍を上海に入市せしめ挑戰的態度に出て來た、依つて我方は停戰協定委員會の召集を求め支那側の反省を要望し列國も亦之を勸說するところあつたが支那側は依然として兵を停戰協定區域內に配備して今や上海の治安は危機に直面するに至つた、本日の閣議に於てはこの緊迫せる事態に處し萬一の變に應ずる處置につき種々協議を遂げたが同方面情勢の惡化は一に支那側の責任にあるので於いて支那側の挑戰的態度を抛棄せしめ事態の一層の惡化を防ぐ爲め支那政府に對し嚴重抗議をすると共に居留民の保護については萬全の措置を講ずる事とした

船を沈めて航路を封鎖 密令により黃浦江に

【上海十二日發同盟】警備司令部の密令に據し水上保安隊は黃浦江水面の防備に努め十二日夜陰に乘じて海軍ブイの五百米の上流支那街東門路より一直線に埠頭に至る水面航路上に汽船三興號、福興號(三千噸級)の二隻を自沈せしめ更に今曉來二十數隻の大型ジャンクを沈没せしめ上流への航路を封鎖してゐる

南京、上海間の連絡杜絕す 鐵道、電話全く不通

【上海十二日發同盟】國民政府は十二日遂に揚子江の船舶航行を禁止するに至つたが上海、南京間の鐵道も十二日より完全に杜絕し、また上海南京間の長距離電話も殆ど不通となつた、斯くて南京、上海間一般連絡は[illegible]杜絕するに至つた

上海鄉軍に召集令

【上海十三日發同盟至急報】大川內陸戰隊司令官は上海在鄉軍人會長の資格で十三日午後上海在鄉軍人に召集令を下した、[illegible]名

○○の我砲兵應戰 我猛擊に敵は退却

【上海十三日發同盟至急報】午後五時三十分楊樹浦ゴルフリンクより西九江クリークに到る地點に放列を布いた敵砲兵陣地より我が東部防禦地帶に向け射擊し來つたので○○に陣地を布いた我が砲兵は之に應戰、交戰一時間餘で敵を沈默せしめた

【上海十三日發同盟至急報】天通庵の我が○○陣地は午後六時三十分前方の敵に向つて果敢な砲擊を開始し目下砲聲殷々として壯烈を極めてゐるがこの猛擊に敵は早くも退却の氣勢を示してゐる

敵の遺棄死體 二百を數ふ 良鄉の戰鬪

【天津十三日發同盟】良鄉附近にはなほ○○に集合中である

二百を數へ鹵獲兵器は重機關銃一、輕機關銃三、小銃四十、彈藥一万發に達した

我軍戰死傷者 南口攻擊戰の

【天津十三日發同盟】十一日より十二日夜半に亙る南口攻擊に依るわが軍の戰死傷者左の如し(十三日午前十時現在)

戰死 兵一名

重傷 將校一名、下士一名、兵八名

輕傷 將校二名、准士官一名、下士三名、兵二十四名

計 四十一名

米內海相參內

【東京十三日發同盟】米內海相は上海の時局重大化に十三日午後八時參內 天皇陛下に拜謁を賜はり所管事項に關し委曲上奏退下した

米國艦隊上海へ

【青島十三日發同盟】米國極東艦隊旗艦オーガスタ號及び米國アジア艦隊旗艦パーランド號に十三日朝相前後して青島を出發上海に向つた、兩艦は十四日朝上海到着の豫定である

船客の運賃の引上機運が擡頭 極東客船同盟の企圖

【東京十三日發同盟】海運界空前の好況に依る貨物船の運賃引上げに追隨して客船運賃引上げ運動が擡頭しつつあるが[illegible]の意見纏まり近く實施の運びとなり、歐洲航路の極東客船同盟(郵船、ダラー、カーゴ[illegible])でも引上を企圖し目下の[illegible]で運賃引上機運に[illegible]から旅客に波及せんとしてゐる

支那軍が放火す 黑煙濛々閘北に及ぶ

【上海十三日發同盟】支那軍が八字橋地區に放火した結果同地一帶に火災起り黑煙は折柄の強風に煽られ閘北一帶を蔽つてゐる

【上海十三日發同盟】虹口クリーク西岸に據る約一箇團の敵に對しわが陸戰隊は○○砲、機關銃の掩護射擊の下に八字橋以南の各樹より漸々向岸に進出し附近民家に火を放つて家屋に匿れて不敵の抵抗を試みてゐる敵兵を攻擊しつつあり、午後五時わが猛擊に敵は漸々後退クリーク沿岸一帶は目下燃々炎燒中

我艦隊沈默を破る 虬江碼頭の敵を猛擊

【上海十三日發同盟至急報】黃浦江に碇泊中の我が艦隊は遂に沈默を破つた、十三日午後四時卅分上流を拔錨、吳淞方面へ下江の途にあつた第○○戰隊○○艦○は虬江碼頭附近に差掛るや支那正規兵の重機關銃の一齊射擊をうけたので○は直ちに之に應戰、猛擊を加へ敵を擊退、同碼頭は完膚なきまでに破壞され一部に火災を起してゐる

【上海十三日發同盟至急報】黃浦江に碇泊中の軍艦○及び○○は楊樹浦方面の陸戰隊掩護のため午後六時四十八分遂に砲門を開き敵陣地に猛擊を開始した

支那幣制の混亂 收拾すべからず 國府への信賴地に落ちる

【東京十三日發同盟】支那銀行の二日間休業及びモラトリアム施行の非常手段に對し我が為替銀行筋では大要左の如く支那財界の前途に悲觀的觀測を下し事變擴大と共に現在支那幣制は收拾すべからざる大混亂に陷るのではないかとしてゐる、即ち從來の支那に於ける管理通貨制は國民政府の強權下に中央銀行に依り漸く維持されてゐたが事變に依る人心不安は中央銀行發行の國幣不安に移行し國幣所有者は比較的堅實な中國、交通兩銀行券に振替へる傾向あり最近國幣と中國、交通兩銀行券との間の兩替相場は一割近くの差違が生じてゐた、然して國幣所有者は兩銀行券より寧ろ弗への振替を望んでゐるが有力な為替管理が行はれてゐるので中國、交通兩行に國幣を預金し兩行の納幣で支拂ひを求めると云ふ現象を呈しその結果兩銀行は中央銀行と密接な關係を生じ一連の休業となつたものと見られる、現在の上海為替市場は殆ど閉店休業で公定相場一志二片四分の一はノミナルで取引あるとすれば市中相場は公定相場を下廻ること必至である、モラトリアム施行を餘儀なくされたことは管理通貨制の弱點が暴露し事變勃發と共に國民政府に對する國民の信賴が地に落ちたことを意味するもので管理通貨制は危機に瀕すと見るべきである

社告

本紙は新聞界の大勢に順應するため活字收容面の縱幅を擴張し從來の活字面と差違なき新鑄活字を採用して一頁十三段制を十四段制に改めこれによりて生新なる記事の收容量を增加することに致しました、其內容は左の通りであります

一行 五號活字 十五字詰

一段 百六十三行

一頁 十四段 二千二百八十二行

右十四段制は來る九月一日より實施いたします

昭和十二年八月十四日 臺灣日日新報社

五國大使が共同申入 居留民保護について

【南京十二日發同盟】英、米、佛、獨、伊五國大使は十二日夕刻國民政府外交部に對し上海における敵對行為の慘禍より各自國居留民の生命財產を保護するため萬全の措置を執られたき旨の共同申入を行つた、同時にわが日高參事官に對しても同樣の覺書を送達した

三大臣が重要協議 閣議の前に

【東京十三日發同盟】廣田、杉山、米內各相は十三日午前九時三十分より首相官邸に三相會議を開き陸海兩省に達せる情報を中心に約三十分間重要協議を遂げ重大閣議に臨む打合せを行つた

支那で國家總動員案の實施を急ぐ

【上海十三日發同盟】據て國民政府軍事委員會に於いて立案中であつた國家總動員案は脫稿を終へたので次回の立法會議に上程速かに實施される筈である

遞信省議 電力統制案協議

【東京十三日發同盟】遞信省では來る通常議會に電力統制案を提出すべく具體案を作成中であるが十二日遞相官邸に田島、平井兩次官、大和田電氣局長等幹部參集省議を開き遞相が指示した

一、國家的管理形態とすること

二、生產力擴充の線に添ふ電力開發を行ふこと

三、料金低下に關する數字的根據を妥當且つ明確ならしむること

等の諸項目を中心に自由討議を行つた、本月末までには當局案を遞相に提出して決裁を待つこととなつた、然して統制案は依然國營を理想とする方向に進みつつあるが現實には準戰時から戰時體制への移行に際し基礎產業たる電力事業を生產力擴充の推進力たらしむることに重點を置き大規模の電力開發に對する國家統制を强化するものと見られてゐる

殘存米(第二次發表)

【東京十二日發同盟】農林省第二次發表北海道外九地方の米現在高

	八月一日現在	前年同期比較
北海道	[illegible]	增 [illegible]
山形	[illegible]	減 [illegible]
福島	[illegible]	增 [illegible]
千葉	[illegible]	增 [illegible]
神奈川	[illegible]	減 [illegible]
富山	[illegible]	減 [illegible]
大阪	[illegible]	減 [illegible]
兵庫	[illegible]	增 [illegible]
廣島	[illegible]	增 [illegible]
德島	[illegible]	增 [illegible]
小計	[illegible]	
前年同期比較減	[illegible]	
第一、二、三次合計	[illegible]	
前年同期比較增	[illegible]	

シナチク

自家の政權維持のためには、東亞の平和も、自國民衆の幸福をも敢て顧みぬので、支那各地の民衆、特に上層階級では此の國民政府の遣り口を嫌惡するの風は次第に濃化してゐるやうだ▲對岸の汕頭などでも上流階級の人々は、軍隊の取締りなき無秩序から、日本軍が眞に怒つたらとの懸念から、香港或は奧地に逃げて、人口が平常の半分に減じてゐる▲同地在住者からの通信によると、例の青山巡查事件の當事者たる汕頭第二分局巡警十二名が去る六日か七日頃いづれかへ逃げてしまつた、これは日本軍が來たら自分等が先づ第一にやられるだらうとの恐怖心からであるらしい▲出來第二分局は排日意識の最も旺盛な所であるが、その中の尖銳分子が逃げたので、警察全部が非常にあわててゐるさうだ、廈門では海岸線だけは兵隊で固めてゐると云つたやうな噂やデマが傳へられ、國民政府の排策に次ぐ排策の恐慌や恐怖が民衆の間に多分に見かけられるといふ。

人事

▲佐野秀之助氏(東京帝大教授、工博) 十三日南部より來北(鐵道ホテル)十六日內地へ
▲宮本一學氏(臺灣日報社長) 十二日來北(日之丸館)
▲西村好時氏(台銀囑託) 十二日來北(鐵道ホテル)
▲澤井光三郎氏(國策金庫支配人) 十三日來台(日之丸館)
▲立花吾氏 兒玉町四丁目四十一番地へ轉居

普通貯金通帳無效公告
[illegible]
昭和十二年八月十三日
株式會社 臺灣貯蓄銀行 新竹代理店

御注文に應じます 料理 竹巴 川魚料理 うなぎ 鍋ちり スキ燒 元園町川岸(第三水門東) 電話 五一三五番
銷夏 冷氣サービス 客室冷房 溫泉の設備あり 庭園に雨を降らせます

小兒科 信生堂醫院 末廣町二丁目三 電話五五五六番 (病室完備入院隨意) 森田豊子
外科 肛門病科 菅沼醫院 本町三丁目一番地 (入院隨意) 電話三九五四番
小兒科 関屋醫院 京町二丁目五二番地 (入院隨意) 電話三六七二番
皮膚科 泌尿科 性病科 千本醫院 京町二ノ五二(館通り)電話六〇〇番 (病室完備) 醫學博士 千本信次
皮膚科 花柳病科 泌尿器科 三般丸醫院 表町二丁目二一番地(宝通り) (入院隨意) 電話四八五五番
內科 秋山內科醫院 京町二丁目 電話五九九八番 (入院室完備) 秋山爲夫
耳鼻科 咽喉科 天野醫院 榮町一丁目八番地 電話四四〇一番
產科 婦人科 福田醫院 大和町二(高砂通) 電話六九五四番 (病室完備) 醫學博士 福田眞雄
小兒科 松山醫院 榮町二丁目八(新公園橫) 電話四五四〇番
耳鼻科 咽喉科 藏田醫院 京町(書院通り)(閑屋小兒科醫院隣) (病室完備) 電話五三六七番 表三五番
小兒科 武藤醫院 表町一丁目三(中央隣り) (入院隨意) 電話四八五九番
產科 婦人科 鶴田醫院 京町三丁目(宝通り) (入院隨意) 電話四二九七番
眼科 塚原眼科醫院 表町二ノ八 電話四三〇三番 (入院隨意) 醫學博士 塚原義夫
外科 肛門病科 X線科 菅野醫院 本町二丁目(宝通り) 電話二三〇八番 (病室完備) 醫學博士 菅野尚夫
內科 小兒科 大磯病院 兒玉町三丁目 電話六〇八番 四五五番 入院室完備 醫學博士 大磯友明
外科 皮膚科 泌尿器科 X線科 一番ヶ瀬醫院 本町二丁目五番地 電話二二八九番

內臺商取引座談會……(四)

大阪臺灣商友協會を中心に

本社大阪支局主催

◇小杉(商友協會會長) 島居さんあたりは如何ですか。

◇島居 私共もお蔭様で今年は満二十年と一寸になりますが、古くからやつて居る關係上、台灣では稍々認められるやうになりました。買つて頂くのは本島人が主でありますが、信用が判らない向きも多いので、相當の額を貸して居ります。それが為に全部解決するのには、七八ケ月乃至十ケ月位かかることもあります。貸しがあるので注文の殺到を迎らす。すると向ふも手形を切らぬと云ふことになれば、一年位解決出來ないことになります。

◇荒木(雜貨商) 先ほどからの御話で段々台灣の取引を殖やして行かうと云ふことは誠に結構なことで、その点は非常に感謝して居りますが、唯、どうも本島人のお方の間に無茶な競爭があつて困る。我々の希望するのは、なるほど商内高は膨脹させ度い。然し乍らもつとく堅實な膨脹の仕方をやつて欲しい。寧ろ取引の膨脹を願ふと云ふよりも取引内容の質に於ける健良さを希望し度いと思ふのです。私共はコマ歯刷子と云ふものを輸移して賣つて居りますが非常に値の競爭がある。例へば一地方に二つの特約店があるとしても、甲の特約店と乙の特約店とは競爭しないが特約店の先の取引先同志が競爭するのです。そして勝手に口銭をなくして居る。その結果、荒木のコマ歯刷子は折角名が通つたけれども、口銭がないと云ふのでお客様がコマ歯刷子を呉れと云へば出すが、云はなければ口銭の多い別な物を出すと云ふことをやつて居る。だから賣れても儲からない。それが甚いては金融に影響して來ると云ふやうなことが多い。これは矢張り無意味な競爭は避けて利潤を得て賣つて初めて其處に圓滿な金融が出現するのではないかと思ふのです。これが私共の台灣の業者に對する希望でありまして、協會としても折角努力をお願ひするのですから、斯様な点にも大いに意を用ゐて頂き度いと思ひます。

◇小杉 松和さんの方は如何ですか。

◇仲川(松和貿易商事) 私共はまだ台灣の取引を始めてから十年にしかなりませんが、大體自家製品で製造販賣が同じですから、此方で統制をやつて居るので極めて順調です。現在、取引先は三百軒ありますが、全部よい處だけを選んで居るので、金に就ては大體心配がありません。唯、この節のやうに値段の變動の多い時に、値段を見越して無理をして買ふと云ふやうな時には多少延期することになりますが、今の處ではさう云ふこともないやうです。

◇入貝(本社大阪支局長) 協會の取引高は現在、どれ位あるのですか。

◇小杉 私共の年度は五月一日から翌年の四月三十日までになつて居りますが、昨年度と本年度とを比較して見ますと、一千万円から一千二百餘万円に、二割以上の増加をして居ります。來年は勿論も勝つて來ることでありますし、二千万円の額をあげようと云ふ意氣込みでやつて居ります。尚ほその上發展に就ては、我々は台灣の人口五百万人の消費を目當にして居たのでは駄目なので、將來はどうしても大阪商品をどしどし南支南洋方面に持つて行かなければならぬと考へて居ります。つまり、台灣を仲繼場所として、本島人の手を経て南支南洋方面に發展し度いと云ふのが最後の目標であります。それに就ては、色々の方法がありませう。武田理事は本職は弁護士ですが、關西大學講師も兼ねて総ゆる方面に通じて居られる學者でありますから二つお考へを伺ひ度いと思ひます。

◇武田(商友協會理事) 私は學者には縁が遠い方ですから、意見がよく肯綮に當るかどうか判りませんが、どうも現在は見本市場のやうなものを時々開催して商品を紹介すると同時にその商品の需要關係を研究すると云ふやうな機關が乏しいやうに思ひます。勿論、これは經費の關係もありませうが、何とか公私機關を連繫して、例へば大阪市の援助を得て、出來るだけ台灣の方々が文化の恩惠に浴するやうな方法を講ずる必要があるのではないか。然しその具體的な方法は一朝一夕には出來ないがさう云ふ所迄も怠らずにやつて行くべきではないかと考へて居ります。

◇出席者
小杉為三郎氏(大阪臺灣商友協會會長)
武田殘之助氏(同理事)
荒木　金助氏(雜貨商)
島居　良助氏(洋裝雜貨)
山崎　良彦氏(銅卯食料品株式會社)
仲川　時彦氏(松和貿易商事株式會社)
支局側　河野臺灣物產紹介所長
入貝良郎(大阪支局長)
その他支局員

事件公債發行は劃期的先例を拓く

完全に官民協力が行はれる

シ團の全額引受經過

【東京十三日發同盟】今回の第一回事件公債一億円のシンジケート團全額引受決定に至る經過の特徴は事前に政府の根本方針を內示し、それを基礎として大藏、日銀兩當局とシンヂケート團首腦部との間に充分下打合せの上發行條件が決定されたといふ点にあり、當局の斯かる態度は挙國一致協力の實を挙げんとしたもので民間金融界においても國債シンジケート團の國債引受發行に關し劃期的先例を拓いたものとして極めて好感を示してゐる。即ち先づ政府當局より今回の事件公債發行に關しても曩に十一年度最終公債發行に關しての條件たる最終利廻三分七厘五毛八絲程度の利廻水準は絶對に堅持するの方針が內示され、これに對しシンジケート團においても最近三分五厘國債の市價からすればこれは幾分市場の實勢と離れてはゐるが元々事件公債の性質に鑑み採算的考慮を離れて贊意を表したもので、更に期限に關してはシンジケート團側の要望を入れて當局が十一年度最終公債よりも六年間短縮することに同意したものであつた。然してまた手數料に關しては公債の性質上シンジケート團側より率先退讓の態度を取り敢へて増額を要求せず今後一箇年間は全然他に讓渡すことなくメンバーの手持として市價維持に積極的協力をなす態度を明かにする等、總ての工作は十二日のシンジケート團總會を前にして大藏日銀兩當局とシンジケート團首腦部との間に實質上完全に出來上り、十一日夜には東京大阪のシンジケート團首腦部が最後の會合を行ひ、當局とも連絡の上完全にシンジケート團側の態度を取纏め十二日の總會に臨んだものである。斯くて今回第一回事件公債發行に關しては全く完全な官民協力が行はれたものである

臺拓出資の島內諸事業

今後益々増大せん

台灣拓殖會社が設立以來投資せる事業は大體左の通り(島外事業を除く)

棉花栽培……台灣棉花會社(資本金百万円)を設し七十五万円(四分の三)を出資

自動車運輸……台灣國產自動車會社(資本金五十万円)の株式二千株(二万五千円)を持つ

海運事業……台灣海運會社(資本金二十五万円)のうち二万円を出資

勞力供給……東台灣における勞力供給を目的とする台東興發會社(資本金十五万円)に二十五万円(百%)を出資

キナ事業……台東廳、高雄州下における直營農場內にて必要に應じ出資

移民事業……台中州秋津村の移民に四万円、屏東郡下の煙草耕作組合に二十七万円を融資

その他目下研究中のものとしては天然瓦斯、製紙、鳳梨會社等の設立計畫がある

臺拓事務所移轉

台灣拓殖會社は既報の如く台北市幸町帝國生命館に事務所を移轉することとなつてゐたが、愈々今日と明日の二日間に移轉を了し十六日から事務を開始する筈、尚旧事務所は拓殖會社の事務所に充てら

日東拓殖の紅茶製造豫想

今年も二百萬

封度の見込

日東拓殖會社は元三井合名の事業を繼承し本島に於て茶園經營並に製茶及造林業をやつてゐるが本年の製茶は春茶が降雨過多の為約一割減となりしも夏茶は作況殊に順調にて約一割の増收となり結局同社の紅茶製造高は昨年同様二百萬封度に上る見込である。右の內年數百萬封度は日東紅茶と銘打つて五十萬封度は罐入り、五十万封度は袋入りとし內地、朝鮮、滿洲國へ移輸出し殘り百万封度はバラ詰めとして倫敦、紐育を始め歐洲大陸、モロッコ、埃及其他地中海沿岸地方、濠洲地方へ輸出することとなり海外輸出は目下盛んに商談中である。尚內地は昨年來大阪を始め關西方面に日東紅茶の宣傳に努めた甲斐あつて本年は特に關西方面の賣行激增するに至つたので同社では此の機會に一層品質の向上に努めると共に包裝、レッテルの改良をなし從來の精選、特選の外に超特選なる高級品を設け內地では三越、島內で辻利茶舖をして此超特選紅茶の販賣に當らしめることになつたが、超特選紅茶はリプトン茶に匹敵する同社自慢のものである

石灰窒素需要年五千瓲を突破

臺灣電化の業績良好

台灣の石灰窒素需要は基隆に台灣電化の年產一万二千瓲工場が出來て以來州當局の島產奬勵と會社の實地指導奬勵、宣傳等により、且つ硫安、豆粕等の窒素肥料が何れも高値にあつたため豫期以上の好成績を挙げ、本年一期作用は二千四、五百瓲、二期作用は二千八百瓲の賣行あり計五千二、三百瓲の島內消費を見るの好成績であつた、この內台灣電化が繁忙したものは同工場が本格的に繁忙し出したのが今春四月中頃であつたので七月末迄の三ケ月半の間に三千二百瓲で、內二千八百瓲は一期作用に供し、殘り四、五百瓲をサイゴン向けに出したので繁忙しただけは皆賣れたわけで頗る好成績である、來年度の需給豫想は公稱能力年一万二千瓲から實際に見ると月九百瓲位であるので年產一万八百瓲となり、需要は一期作用約五千瓲、二期作用三千五百瓲、輸出は從來サイゴン向けは內地より年二千五百瓲輸出されてゐたが今後は台灣が受持つこととなつたので需要計は一万一千瓲となり需給狀態は一杯々々である來年度の實績が果して豫想の如き好成績を挙

麻袋の値上は事實二期用から

一期は收穫減で過剰

移出米用袋は昨年二期米契約當時から先高見越で台北、新竹の兩米穀利用組合の如きは本年一期米用の分迄契約した所もあり、台北米穀利用組合の一ケ年間の使用量は多い時は八、九十万枚、少ない時は五、六十万枚(島田商店から仕入れる者があるから)しかないが本年一期用に約五十万枚を用意したにも拘はらず六月頃の雨害で收穫は以外に減少を來し、州下の出廻米は此の出廻期に直面して例年の半數にも達しない四、五千袋位で一期用の麻袋は被害の多い台中州其他と共に台灣用に過剰の狀態で二期用の一部分として繰越すこととなつたので、去る十一月からに事實上二期米用の分から値上げとなつた。又四月二十三日の三錢上げの卅八錢となつたことは同様の結果となつた、事實一期用の契約が濟んだ所多く値上を免れた訳である

基隆滯米保管料と石拔米檢査問題

五州米穀商聯合協會常務理事會で協議

五州米穀商同業組合聯合協會常務理事會は十三日午前十時半より台北米穀商同業組合に於て開催、各州組合より高雄大迫主事、台南利見組長、台中主事、台中商組長、新竹組長、丹野主事、新竹商組長、臺北主事、台北新理事等九氏出席先づ米保管料引上の件を附議したが反對意見續出し基隆側の説明が要望されてゐるので基隆の台灣倉庫會社外山氏に電話を以て兩保五店の代表者と滯米保管方を依頼した所、十三日は都合悪く出北出來ねるから十四日出北する旨回答があつたので十四日午前一時より同所に於て運送店の列席を求め改めて協議することに決した、石拔米檢査に關する件はいろいろの議論出たが、[illegible]

總爺工場蔗作品評授與式

台南州明糖總爺工場蔗作品評會褒賞授與式は十日午前十時より麻豆街公會堂に於て知事代理金子勸業課長來賓白仁北門郡守等臨席の下に開會先づ後押見審査委員長の審査報告あつて作佐部會長より褒賞品出品入賞者九名同個人二十七名に夫々賞品を授與し、同會長の式辞、金子知事代理の告辞、來賓白仁北門郡守、總爺工場長、島田麻豆街長の各祝辞、受賞者總代郭瑞の答辞あつて正午閉式したが團體等入選は植付面積十六甲九十六總實收斤量一百四十六万七千六百十斤甲當り平均十四万五千五百斤同個人一等新化郡安定庄胡江陳で甲當り斤量二十六万二千八百六十斤であつた

明糖蕭壠工場蔗作品評會

【台南電話】台南州北門郡明糖蕭壠工場區域蔗作品評會褒賞授與式は十二日午前十時半より佳里街公會堂に於て知事代理樹下新化郡守、國本北門郡守、來賓花岡勸業課長、[illegible]等列席し[illegible]

高雄米商組合蘇氏の失言

陳謝て圓滿解決か

【高雄電話】既報高雄州米穀商同業組合の昭和十一年度決算面の赤字に關し直接責任者たる前副組長蘇泰山氏は前任者謝大江氏時代から繰越して來たものであると弁明したが謝氏は事實無根なりといひ極度に憤慨して組合に對し抗議書を送出して眞相糾明を求めた結果赤字は全く蘇泰山氏時代に出したものであり謝氏との係り合ひは毫もなく組合員も之を認めてゐることが明かとなり蘇氏を非難する向多く氏も自ら轉拙をつくつたことを大いに恥じてゐるので結局は蘇氏より陳謝の意を表して圓滿解決するに至る見込である

嘉義繰綿工場十月一杯に完成

繰綿機百臺を据付

台灣棉花會社の嘉義繰綿工場は愈々本月下旬から建設工事に取掛り十月一杯に完成し本期產の棉から操業を開始することとなつた、繰綿機の据付台數は百台の豫定であり、又當初の工場坪數は敷地二万坪の內約五千坪となる模様である

殘存米總數量二千百七十四萬石

前年より百卅二萬石增

【東京十三日發同盟】農林省發表、昭和十二年八月一日現在內地における米穀現在高は總數量二千百七十四万千七百三十八石にして、之を前年同期の二千四十二万五百四十五石に比すれば百三十二万千百九十三石の增加を示せり

中部蓬萊に逆賣五千袋

阪神筋よりは最初のこと

內地に於ける蓬萊米の好評に作柄悲觀され政府も安心して拂下げをなすだらうと拂下げ氣を催し期米新値開落したので阪神方面の蓬萊米に對する人氣も急軟化を示し十三日の通ぎ業店列、中部蓬萊三百袋十一円五十二錢、五十一錢で五千袋逆賣された、阪神よりの逆賣は本年は最初であり中部蓬萊を買つて來たことも島消費下の高値を折り作自に値する、島內相場も中部蓬萊百十円九十二、三錢同四百十円七十錢までに低落新値を付けたがアト期米の小戻しにつれ一錢方戻した

漆は狂騰す

ペンキも三割高

支那產漆の輸入途絶及び漆器用原料たる漆材及び成品の一ケ年間本島輸入額は五万円に上り、六月頃迄は北値段は二十餘円に過ぎなかつたが、七月中旬の事變以來支那からの輸入が杜絶し相場も四十三、四円と殆んど倍騰を演じた、現在は台北に在荷なく若し品があれば七十円もする見當である、一方國產たるビー印ペンキは原料たる亜鉛が暴騰の結果本年四、五月頃から三割方の上進を示した、ペン先拳色用の光明丹も亜鉛が高い為め昨年百斤十八円だつたが、今では二十八円と急騰した

在來米は品薄

【高雄電話】南部蓬萊は入注殆んどなく品薄の在來米を內地沖丸円九十五錢でバラよく買ひ注目されてゐる高雄在庫の在來米は十三日朝二千七百二十五袋あるも今明日中に[illegible]

研究資料御米岡式スムイタ便內茶呈進
株　米
岡米吉商店
大阪株式取引所一般取引員
大阪堂島米穀取引所一般取引員

內外商況欄(十三日著電)

株式　上海悪化し　買方手詰に又安し

兜町前場況

【東京十三日發同盟】長期…漸く底入れ氣分から立直り商状に向つた市場も上海方面の形勢悪化から諸株は一齊安となつた、紡績株は日清紡三円、鐘新一円十錢、日清紡一円四十錢方低落し、人絹株も倉紡、帝人旧新一円內外安となつた。砂糖株は大日本を小浮動裡に保合つたが軍需株は買方の手仕舞ひで一齊軟化し日本窒素一円九十錢安を筆頭に化學銘柄、鐘紡、神戸製鋼、日立、古河電氣、日產、富士電工一円三十錢方押しその他乃至一円二十錢安、炭礦株は北樺油一円一円乃至二十錢安、住友金株は新亜に一円內外安が注目され產金株は日鉄旧新一円四、六十錢、日產親子一円方安く、東株は旧七十錢、新一円三十錢方下押して大引、

短期…上海事變の重大化と臨時議會の召集説あり增税不可避と見る人氣から商勢軟化し新東は百三十六円丁度と二円三十錢方下放れて寄付、その後六円八十錢まで戻したが大引は五円九十錢と大引、鐘紡新旧五円方下放れ他の諸株も一齊安狀となつた買方の投げ以外に新規の買物薄く現在下値は淋しいやうであつた

東短日歩

新東　二十八錢　日歩十四錢

兜町展望

【東京十三日發本社特電】今次事變に財界に可成りの打撃を與へたが日本の財界に大きく波打つて居り再度の増税等まだく九牛の一毛にも當らない▲交戰する毎に賣られるのはやはり支那關係のものだが

北濱雜觀

【大阪十三日發同盟】上海の一觸即發の危機に政府は斷乎自衛權の發動を決定、場合に依つて臨時議會の召集模様等時局の重大化に寄與氣を挫き高値買手口の失望投げに東洋紡の四円四十錢新紡親子の三円七十錢帝人親子の三円二、三十錢東新一円七十錢等何れも下放れたのをはじめ総體に安寄となりしがアトマバラの投げ一巡模様に下支へ氣味となつた

大阪短期取組(十三日本社特電)

鐘新	買方二九店	買方四六店
大新	買方三三店	買方五二店
東新	買方二六店	買方四九店
帝人	買方四一店	買方三七店
日產	買方三五店	買方四五店
商船	買方二三店	買方五四店

期米　突込警戒に小締り　投物一巡と

堂島米況前場

【大阪十三日發同盟】昨後場急落の氣先に先限は投物一巡と突込み警戒に八十一、二錢所を探み一旦八十五錢と戻し東京安に結局八十錢と安値引け

堂島米況後場

【大阪十三日發同盟】後場は東京安に三十一円七十錢と三丁方下放れて寄付きしもアト買物に七十一錢の新安値あり利喰にアト八十四錢と引返し結局八十二錢と小高下に引けた

東京銘柄清算前場

一期蓬萊米　當　中　先　[illegible]

堂島雜觀

【大阪十三日發本社特電】桑名筋中心限買玉を手仕舞して先を買ふ▲新米大豊作二十二円まだ殘り餘地ありと京筋が北國安に引いた、山梨のみの豐作並に天候良と豊作觀に基く▲[illegible]

米界餘聞

【大阪十三日發本社特電】[illegible]

砂糖　時局不安で繋賣に下押

清算【大阪十三日發本社特電】時局不安頭重と外糖安に新糖賣方つなぎ賣に安くアト東京安に低落

現物【大阪十三日發本社特電】分蜜は定期軟化買控へに下押耕糖は買氣薄関様に保合

大阪砂糖現物(十三日本社特電)

△分蜜TAB　一九、七五　TEA　DSA　一九、七五
△精糖ST　三二、五五　MS　三二、五五
△耕地白糖A双　二二、七九
△再製三温OBB　一九、七五
△黑糖琉球⊖　[illegible]

東京市中コール(十三日本社特電)

	安值	高值	前日
翌日拂	〇、四〇	〇、六〇	〇、六〇
月越物	〇、八五	〇、九〇	〇、九〇

日銀帳尻(十三日本社特電)(單位千円)

發行高	一、六三一、〇七七	
正貨準備	五四八、二〇三	
預金	三二一、〇八二	
貸出	六八〇、四〇六	

大阪重要商品(十三日本社特電)

神戸ゴム現物	五九、九厘
木棉文印現物	五五、〇厘
モスB一現物	四三、二厘
人絹紡平地	八二厘
人絹帝人C	六七円〇〇錢
絹紡糸二番	三四〇円〇〇錢
ネル九〇生地	七円二〇錢
瓦斯新現物	七円三〇錢
絹紡米物	五四円〇〇錢
電氣銅現(大阪付)	一二七円〇〇錢
鋼板一分	一九三円〇〇錢
新鉄第二種	八六円〇〇錢
平　坂	一円二二錢
浪花清引	九二錢

正米市場役場

▲一期蓬萊米　當限　一〇、八七　中限　一〇、九〇　先限　一〇、九〇
▲一期丸糯米　各限不申
[illegible]

基隆在庫米(十三日調現在)

一期蓬萊米	一二〇、五〇八袋
二期蓬萊白米	一八、六九五
一期丸糯米	一、一八七
二期丸糯米	二一、一五八
一、二期丸糯白米	三八七
一、二期在來白米	五八

正市跡氣配

期米の安保合に人氣引立たず場外の氣配は蓬萊各限共十円九十一、二錢の爲付相場である

高雄在庫米(十三日調現在)

合計	一四五、〇(一八六二〇)
到着米	一三二、九九三
一期蓬萊米	大七、三六八袋
一期在來米	三、〇七五
二期丸糯米	九八
二期丸糯米	一、二四四
二期在來米	三二

臺米現物相場

	本日	前日比
一期在來米	九、二三	二安
北部一期蓬萊米	一〇、八九	七安
中部一期蓬萊米	一〇、九三	七安
南部一期蓬萊米	一〇、八〇	一〇高
北部二期丸糯米	一〇、九〇	保合

臺中米價(十三日)

蓬萊米一期　一〇円九五錢
出米高蓬萊米一期七、六〇六袋

高雄米糖相場

高雄州蓬萊米現物	一〇、六五
台南州蓬萊上米	一〇、七五
台南在來米現物	九、二五
分蜜糖現物	一九、九〇
耕地白双	二三、六〇
同　車糖	二三、一〇〇
赤　糖	一四、九〇

臺北肥料相場

大豆粕	一円五三錢
內地硫安	一三円〇〇錢
獨　安	一三円五〇錢
過燐酸(七貫五八一五%)	一円五五錢
同(七貫五八一九%)	一円六七錢
硫酸加里四八%	一五円五〇錢

大連特產前場況

【大連十三日發同盟】特產各品は內外情勢不透明を受け殺いて軟弱を示した大豆は海外、內地不味にマバラの賣物が出て寄付から弱つたが其後も奥地安と天候良好に與地筋邪商の賣物續出に低落豆粕は大豆安と期米ボンヤリに連れ弱く油房筋華商の賣り邪商買ひ豆油は油房筋賣り邪商買ひ弗々

	賣	買
日本窒素物	四、一〇	四、〇八
三菱電化物	四、一〇	四、〇八
獨沖バラ物	一〇二、〇〇	一〇〇、〇〇

神戸硫安相場

撫發油	六円五八錢
木材米松大角	一円五〇錢
曹達灰(內國)	一〇円〇〇錢
毛糸ZC	二円三四錢
北海小豆新三	九円六〇錢

島內商況

台灣正市　期米新安値　蓬萊小波瀾

今朝期米小反撥と在庫減少を眺め小口の利喰急ぎ賣に軟派振り戰戮りを消化し各限共小戻りしも後場から期米新安値下落に連れ新落歩調を辿り前日の安値に再度の顔合せしたが軟派の利喰急ぎと現物蛇りに杉原の期近利喰ひ買あり存外下澁つて小波瀾を繰返すのみで依然として展開難の形である

◇前場▲一期蓬萊米　內地荷亮れと期米不勢に當限一〇円九四錢同事と一本に四軍、中限は一〇円九四錢と二丁安に寄付き九六錢あつて九五錢と止め二九軍、先限は一丁安の一〇円九四錢と甫り一本に五軍▲一期丸糯米不申

◇後場▲一期蓬萊米前場　亂高下の氣先頭見不勢へにジリ安歩調を辿り當限は一〇円八七錢と七丁安に寄付き利喰に八九錢と小堅く戻して止め六四軍、中限一〇円九〇錢と五丁安に甫り九一錢と止め五四軍、先限一〇円九〇錢と四丁安に甫り八十九錢と小甘く見せたが結局九〇錢と止め一四軍▲一期丸糯米出來不申

胃腸に新乳酸菌療法！

特に慢性胃腸病に

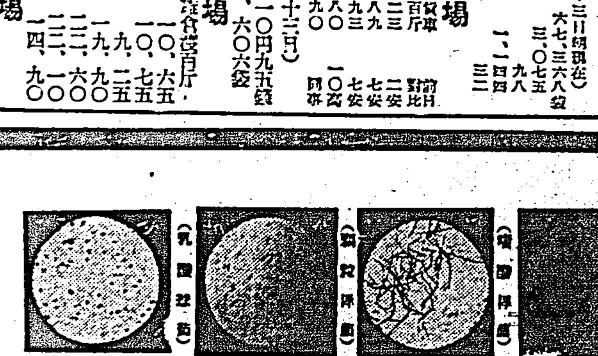

(ビオ・トモサン中の乳酸菌)

「新」乳酸菌療法とは、從來の乳酸菌療法の缺點を補足して整腸消化作用を新たにし、しかも腸のみならず胃の諸障害を除去し、複雜多岐にわたる胃腸諸疾患の病源を綜合的に治療し、また豫防せんとするにある。

ビオ・トモサンは、即ち此の見地に基き創製されたる胃腸新藥にして、新發見の制酸、被覆、吸著劑に、活力旺盛なる乳酸菌及び消化菌を含有せしめ、一劑を以て次の如き綜合作用を發揮するのである。

ビオ・トモサンの作用

一、制酸作用＝胃中の過剰酸を吸收し、同時に胃の分泌腺を整調して胃液の分泌を正常化す。

二、被覆作用＝胃腸粘膜の糜爛、潰瘍部を被覆保護して異物の刺戟をさへぎり之を治癒す。

三、吸著作用＝胃腸內の毒素、及び腐敗醱酵物を吸著して體外へ排出し胃腸內を淨掃す。

四、乳酸菌作用＝腸內に於て旺盛に繁殖して、各種の有害細菌を殺菌す。

五、消化菌作用＝糖を分解し、蛋白及び澱粉を消化して榮養分の吸收を促進す。

右の綜合作用中特に注目すべきは

(イ)「乳酸菌は、腸內の有害細菌に對しては拮抗殺菌するも、既に有害菌の產生した毒素、及び腸內の腐敗醱酵物に對しては、效力薄弱なり。」との學說あるに對し、ビオ・トモサンは乳酸菌の外に吸著劑を配し、その毒素と腐敗醱酵物を吸著して、體外へ一掃する點である。

(ロ)更にビオ・トモサン中の吸著劑は、弊社の新研究にかかる特殊アルカリ性、活性珪酸アルミニウームなるが故に、胃のみならず腸內にまで、被覆吸著作用を發現し、しかも其作用は頗く何等副作用なき特長がある。

治療效果！

こゝに於てビオ・トモサンは從來の胃腸藥と異り、急性の下痢、嘔吐、腹痛は勿論、疫痢、赤痢、チブスの豫防、及び多年にわたる慢性胃腸疾患に對し多種多樣の病源を綜合的に治療し、其の快癒を促進するのである。

因みに、ビオ・トモサンは發賣早々、既に帝國大學病院を始め著名の胃腸病院、公立の傳染病院にて實用さる。

服用容易・價格低廉

九〇錠入(約十日分)　[illegible]
三六〇錠入(約一ヶ月分)　[illegible]
八〇〇錠入　[illegible]
外に粉末あり

各地の藥店及びデパート藥品部にあり。若し品切れの時は直接發賣元へ御注文を乞ふ。代金引換にても即時發送す。

東京市日本橋區本町三ノ一
發賣元　友田合資會社

ビオ・トモサン